

平成29年度 消防年報



四日市市消防本部

はじめに

この年報は、四日市市及び受託する三重郡朝日町、川越町にかかるとる主な消防業務を平成29年中又は平成29年度を中心として収録し、将来の参考として資すると共に、広く消防事象を紹介するためにとりまとめたものです。

住民のみなさん及び関係者の方に広く活用され、本市消防行政に対する認識を一層深めていただければ幸いと存じます。

平成30年 6月

四日市市消防本部

目 次

四日市市の位置	1
四日市市の沿革・消防概要	2
四日市市の地勢	3
四日市市消防の沿革	4~7
歴代消防長	7
四日市市消防機構図	8
総 務	
一 目 統 計（総務）	9
平成29年度・30年度消防費歳出予算	10
消防費に対する人口世帯当たり額/過去10年間の消防費の推移	11
消 防 職 員 の 推 移	12
消防職員特殊技能資格取得状況	12
階級別・所属別消防職員配置状況	13
消防職員年令別分布	14
消防職員勤続年数別分布	15
消防車両配置状況	16
消防用資機材配置状況	17
職員研修実施状況	18
プリセプターシッププログラム	19~21
平成29年度主要記録	22・23
平成30年度消防重点事業	24
相互応援協定	25
警 防	
一 目 統 計（火災）	26
平成29年中の火災概要	27
火 災 概 要	28
火災発生状況比較	29
出 火 率 比 較	29
地区別火災発生状況	30
月別・時間別火災発生状況	31
出火原因別火災発生状況	32
過去10年間年別主な火災原因	33
過去10年間の火災発生状況	34
海上・沿岸防災等（IBK委託状況）	35
火災・救助以外の消防車の出動	36
消 防 水 利 状 況	37
開発行為に関する事前協議等	38
緊急消防援助隊の派遣体制	39
四日市市消防支援隊の活動状況	40
防災教育センター利用状況	41
四日市市防災指導員制度（指導状況）	42
防火・防災教室の経緯と現状	43
救助・救急	
一 目 統 計（救助）	44
救出・救助活動状況	45
水難救助隊の災害出動概要	46
一 目 統 計（救急）	47
平成29年中の救急業務の概要	48・49
救 急 概 要	50
救急事故発生状況比較	51
過去10年間の救急事故発生状況	51
地区別救急出場状況	52
月別救急出場状況	53
応急手当の普及計画	54
応急手当普及啓発活動の状況	54
心肺機能停止傷病者の救命率	55

通信・気象

一 目 統 計 (通信・気象)	56
指令事務の共同運用・消防通信施設の概要	57
119番通報受付取扱状況	58
通信施設保有状況	59
無線配置状況	59
気象予報・警報発表状況	60
気象状況(風速・温度・湿度・風向・降雨量)	61

予 防

一 目 統 計 (予 防)	62
広報活動状況	63
広報用印刷物	63
年別建築同意状況及び防火対象物の推移	64
建築同意件数	64
消防用設備等届出状況	64
危険物仮貯蔵・仮取扱申請承認状況	64
年別危険物施設・設置許可数及び危険物施設数の推移	65
危険物許可事務処理状況	65
火災予防条例等に基づく届出事務処理状況	66
防火対象物状況(階層別)	67
防火対象物状況(消防用設備別)	68
防火対象物状況(地区別)	69
数量・類別危険物施設設置状況	70
地区別危険物施設設置状況	71
事業所等別危険物施設状況	72
コンビナート概要	73
特定防災施設	73
コンビナート防災体制	74・75
四日市臨海地区事業所配置図	76・77

消 防 団

四日市市消防団の沿革	78・79
歴代消防団長	79
消防団の概況	80
消防団員の状況	81
消防団員出動状況	82
消防団訓練・研修実施状況	82
さるびあ分団活動状況	83
消防団防災支援隊の登録状況	83

四日市市の位置

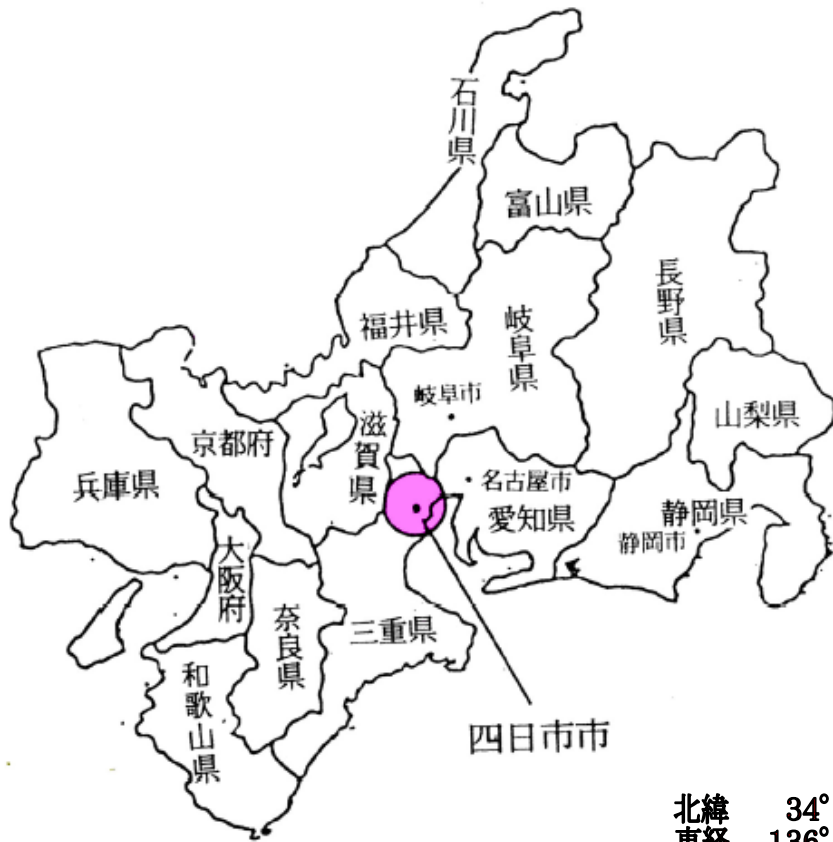

北緯 34° 57'
 東経 136° 38'
 面積 206.44km²

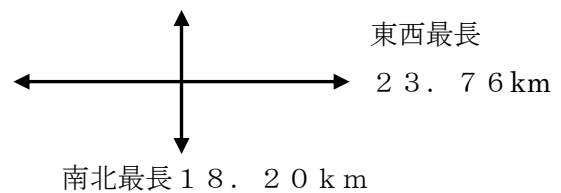

四日市市の沿革

四日市市は三重県の北部に位置し、西は鈴鹿山系、東は伊勢湾に面した温暖な地域です。すでに旧石器時代から人々が住み、市内には縄文から弥生時代の遺跡も数多く存在しています。市内各所に古墳が築かれ、なかでも志氏神社古墳は市内唯一の前方後円墳として知られています。8～10世紀には智積廃寺や上品寺の釈迦如来座像など四日市地域への仏教文化の広がりが認められ、また、多度神宮寺伽藍縁起并資財帳によれば条理が整備されていた様子うかがえ、平安から鎌倉時代には伊勢平氏の活躍の舞台でありました。それだけに鎌倉、南北朝、室町時代には時の指導者がその被官を北伊勢に配置しました。

1473年の外宮庁宣に「四ヶ市庭浦」の地名が出てきます。この頃すでに定期市「四日市」が立っていたことがうかがえます。江戸時代、市場町・湊町の四日市に「宿場町」「陣屋・代官所の町」が加わり、北勢の行政・商業の中心地として知られるようになりました。幕末から明治にかけ、菜種油・肥料の生産や取り引きの盛んな町として栄え、四日市港の修築を機に、生糸、紡績を中心とした繊維工業へ、さらに機械工業や化学工業の進出が相次ぎ、日本の近代工業化への歩みを模したかのような形で四日市地域が商工業の都市に進展しました。明治30年に市制を施行し、昭和5年に塩浜、海蔵の両村を合併して以来、周辺町村を併合し平成17年2月の楠町との合併で現在の市域になりました。昭和30年代以降石油化学工場等の進出は、大気汚染等の公害をもたらしましたが、今では環境浄化に努力し、自然との調和を目指した街づくりにまい進しています。

消防概要

本市消防体制は、消防本部に総務課・消防救急課・予防保安課・情報指令課・救急救命室・防災教育センターを設置し、市街地に中消防署・北消防署・南消防署の3消防署を置くとともに、海上・沿岸地域に港分署、市中央部に中央分署（消防活動支援センター）、市北部に北部分署、市南部に南部分署、市西部に西分署、北西出張所及び西南出張所を、受託地域の三重郡朝日町に北消防署朝日川越分署をそれぞれ配置して有事即応体制の確立を図っています。

これに対応する消防力として、消防職員361名、消防車両84台のほか、1消防団及び市内各地区に26分団・団員620名・29分団車両を配備しています。

一方、大規模な災害に対応するため、緊急消防援助隊の三重県代表消防本部としても広域応援訓練に参加すると共に、耐震性貯水槽の設置をはじめ、住民による自主防災組織の活性化を図り、住民と一体で安心・安全なまちづくりを目指しています。

四日市市の地勢と消防機関の配置

(平成30年4月1日)

署別・地区別	面積 (km ²)	世帯数	人 口	人口密度(1km ² あたり)	
合 計	221.16	147,457	337,575	1,526	
中 消 防 署 管 内	小 計	68.09	60,294	134,680	1,978
	共 同	1.10	4,212	7,803	7,094
	同 和	0.12	338	719	5,992
	中 央	0.52	1,052	2,147	4,129
	港	1.80	920	1,648	916
	浜 田	3.00	6,367	11,695	3,898
	橋 北	2.62	2,649	5,459	2,084
	海 蔵	3.65	5,909	13,747	3,766
	常 磐	4.89	13,216	28,173	5,761
	川 島	7.89	4,673	12,109	1,535
	神 前	7.40	2,813	6,709	907
	桜	12.02	5,920	15,020	1,250
	県	11.25	2,545	6,594	586
	三 重	11.83	9,680	22,857	1,932
北 消 防 署 管 内	小 計	65.97	47,937	113,438	1,720
	羽 津	8.80	7,722	17,749	2,017
	富 田	4.88	5,584	12,491	2,560
	富洲原	2.04	3,859	8,789	4,308
	大矢知	6.89	8,742	20,326	2,950
	八 郷	10.21	5,114	12,629	1,237
	下 野	7.57	3,669	8,655	1,143
	保 々	10.86	2,733	6,987	643
	朝日町	5.99	4,066	10,796	1,802
	川越町	8.73	6,448	15,016	1,720
南 消 防 署 管 内	小 計	87.10	39,226	89,457	1,027
	塩 浜	8.30	3,121	6,238	752
	日 永	7.23	8,408	18,351	2,538
	四 郷	8.40	10,645	23,605	2,810
	内 部	12.31	7,296	18,055	1,467
	河原田	5.12	2,127	4,844	946
	小山田	18.35	1,917	4,528	247
	水 沢	19.63	1,147	3,151	161
	楠 町	7.76	4,565	10,685	1,377
四日市市	206.44	136,943	311,763	1,510	
受託2町	14.72	10,514	25,812	1,754	

四日市市消防の沿革

明治19年	四日市に初めて火防組1組が組織される 消防夫59人
明治20年	火防組12組 消防夫864人となる
明治24年	火防組が消防組と改名される
明治25年	消防組23組 消防夫1,396人となる
明治27年2月	勅令をもって消防規則が公布される
明治28年12月26日	各町自警消防組を統合し、新たに四日市町消防組として発足 四日市町消防組 第1番組 川原町、末永、浜一色(橋北地区) 第2番組 西町、久六町、比丘尻町、堅町、南町、北町、上新町 (共同地区) 第3番組 中町、境町、八幡町、中新町、四ツ谷新町、南新町 (同和地区) 第4番組 浜町、北条町、下新町、新町(同盟地区) 第5番組 蔵町、北納屋町、中納屋町、桶ノ町、袋町、高砂町、 稲葉町、南納屋町(港地区) 第6番組 浜田、赤堀(浜田地区) 配置人員 組頭1人 小頭6人 消防手193人 合計200人 配備器具 ポンプ6 大水桶12 小水桶64 梯子6 鳶口31 刺又6 釣瓶13 斧6 大縄6 纏6 旗6 高張提灯6 弓張提灯62 消口札6
明治30年	市制実施とともに四日市町消防組も市に引き継がれる
大正6年10月	第5番組(港地区)に初めてガソリンポンプを配置
大正12年1月	総ての組にガソリンポンプを配置
大正15年	初めて自動車ポンプを購入し、組頭直属のもとに自動車隊が登場
昭和5年	市域の拡大に伴って第7番組(海蔵地区) 第8番組(塩浜地区)が本市消防組に編入
昭和7年	本市上水道工事が完成し、消火栓355基を設置
昭和14年1月	政府は準戦時体制から戦時体制に切替え、警防団令を発令した
昭和14年4月1日	昭和6年頃に結成され、防空活動を行っていた防護団と消防組を合体一本化し、四日市警防団を設置した 警防団は消防組と同一区画の8分団とした 定員 622人(うち本部消防部16人) 分団に警防、消防、救護の3部を置く 初代警防団長 九鬼紋七氏
昭和15年1月16日	分団とは別に常備の本部消防部が組織され、部員が任命され事務所を市役所に置く 本部消防部定員16人(部長1副部長1警防員14) 警防団の装備 自動車ポンプ 5台(うち本部所属1台) 三輪自動車ポンプ1台 ガソリンポンプ2台 サイドカー1台(本部所属1台) 初代部長 東 平三氏
昭和15年4月16日	本部消防部の勤務体制を2部制24時間勤務とし、望楼見張勤務を始める
昭和15年6月4日	本部消防部にポンプ自動車配置 日産ポンプ自動車 29AT式KMC2段タービン26馬力 (警防団長 九鬼紋七氏の寄付)
昭和16年8月28日	本部消防部詰所に火災報知専用電話を設置(警察署より移転)
昭和16年	本市が富田町等2町3村を併合
昭和22年4月8日	千歳町に常備消防出張所を開所 ポンプ自動車2台配備 本部員7人(本部と輪転勤務)
昭和23年3月7日	消防組織法が施行され、消防団は大正6年から続いていた警察行政から分離し、自治体消防に形を変える
昭和24年3月29日	四日市市常備消防部を廃止し、四日市市消防本部を設置 消防職員55人 消防自動車4台(速消車1・普通消防車3) 初代消防長に吉田千九郎氏(四日市市長兼務) 就任
昭和26年6月20日	消防本部富田出張所を建設・開所 消防職員定員 70名
昭和29年5月8日	機構改革により消防本部を分離して四日市消防署を設置し、港、富田出張所をその傘下に統一した
昭和29年11月15日	吉田千九郎氏消防長を退任
昭和29年11月16日	2代目消防長に中村松次郎氏就任
昭和29年12月1日	消防本部の機構改革により総務・整備・消防・予防の4係を置く
昭和32年4月1日	消防職員定員 90名
昭和32年11月1日	消防と警察の特別援助協力協定を締結
昭和34年2月24日	消防本部、消防署合同庁舎を新築し移転
昭和35年4月1日	消防職員定員 91名
昭和35年12月15日	救急業務を開始
昭和36年3月31日	中村松次郎氏消防長を退任
昭和36年4月1日	消防職員定員 106名
昭和36年4月15日	3代目消防長に竹内鉄雄氏就任
昭和36年5月1日	機構改革により消防本部に次長を設け、総務・消防の2課、総務・整備・消防・予防の4係を置き、消防署に 総務・消防・予防の3係を置く 富田出張所を北出張所と改称
昭和37年1月20日	南出張所を開所
昭和38年4月1日	消防職員定員 125名
昭和38年5月24日	消防と海上保安部の船舶消防に関する業務協定締結
昭和39年4月1日	消防職員定員 139名
昭和39年10月1日	機構改革により四日市消防署を中消防署と改称、北出張所・南出張所をそれぞれ消防署に昇格

昭和40年10月1日	桜、保々分遣所を開所
昭和41年4月1日	消防職員定員 159名
昭和42年4月1日	消防職員定員 166名
昭和43年3月31日	竹内鉄雄氏消防長を退任
昭和43年4月1日	4代目消防長に富山光三氏就任 消防職員定員 171名
昭和43年7月1日	四日市市と楠町、川越町、朝日町の救急業務に関する応援協定を締結
昭和44年3月31日	一斉指令装置を設置
昭和44年4月1日	消防職員定員 176名
昭和45年4月1日	機構改革により、本部の2課4係にあらたに予防課を設け、総務・消防・予防の3課、庶務・装備・消防・通信・救急・予防・危険物の6係とした 中消防署港出張所を同署港分署に昇格 消防職員定員 185名
昭和45年5月21日	中消防署港分署に双胴型消防艇「あさかぜ」を配備
昭和46年4月1日	消防職員定員 190名
昭和46年4月6日	北消防署庁舎改築(鉄筋コンクリート造2階建、建築延面積760.31㎡、監視用テレビカメラ装置付)
昭和46年5月22日	消防と海上保安部の船舶消防に関する業務協定を改定締結
昭和47年3月31日	富山光三氏消防長を退任
昭和47年4月1日	5代目消防長に倉谷徳助氏就任
昭和49年4月1日	消防職員定員 191名
昭和49年6月4日	南消防署庁舎改築(鉄筋コンクリート造2階建、建築延面積759.9㎡)
昭和50年3月31日	倉谷徳助氏消防長を退任
昭和50年4月4日	6代目消防長に松村佳美氏就任 消防職員定員 193名
昭和50年10月1日	小山田分遣所を開所
昭和50年10月22日	四日市市、桑名市、鈴鹿市、亀山市及び長島町の高速道路における消防相互応援協定を締結
昭和51年4月1日	消防職員定員 194名
昭和51年4月16日	機構改革により、本部予防課に指導査察係を置く
昭和52年3月25日	石油コンビナート等災害防止法に基づき、高所放水車・大型化学車・泡原液搬送車の3点セットを 中消防署に配備
昭和52年4月1日	消防職員定員 197名
昭和52年7月1日	機構改革により、本部に警防技監・主幹・主任を、消防署に副署長・主任の設置制度及び中消防署に 消防第3係を設け、本部通信救急係を通信指令室に改めた
昭和53年3月31日	通信指令室に防災指令装置を設置 松村佳美氏消防長を退任
昭和53年4月1日	消防職員定員 200名
昭和53年4月5日	7代目消防長に渡邊靖三氏就任
昭和53年12月23日	四日市市と楠町、川越町、朝日町の救急業務に関する応援協定を改定締結
昭和54年4月1日	消防職員定員 207名
昭和55年4月1日	機構改革により、本部の主幹を課長補佐に改め主任を廃止し、総務課に企画係を、消防課に防災指導係 を置き、通信指令室を指令第1及び第2係に改めた 消防署の副署長を署長補佐に改め、主任を廃止した 消防職員定員 215名
昭和56年2月26日	中消防署に救助工作車を配備
昭和56年4月1日	消防職員定員 222名
昭和57年4月1日	消防職員定員 227名
昭和57年12月1日	三重県救急医療情報システム地域救急医療情報センターを開設し、運用開始
昭和58年4月1日	消防職員定員 232名
昭和58年9月30日	渡邊靖三氏消防長を退任
昭和58年10月1日	8代目消防長に山口博氏就任
昭和59年4月1日	機構改革により、各消防署の庶務係を予防係に統合し、北・南消防署に消防第3係を置き、 総務課庶務係を総務係に、装備係を施設装備係に、消防課消防係を警防係に、防災指導係を防災係に、 予防課予防係を建築係にそれぞれ改めるとともに主幹・主査及び副主査制度を設けた 消防職員定員 236名
昭和59年10月31日	消防本部・中消防署合同庁舎改築(本館棟、鉄骨鉄筋コンクリート造5階一部6階建、建築延面積3,829.09㎡)
昭和60年4月1日	消防職員定員 235名
昭和60年10月18日	桜分遣所改築
昭和62年4月1日	機構改革により消防本部に副参事を設け、研修所及び総務課企画係を統合し企画研修室とした 消防課指令係に第3係を増設し、3係制とした 消防職員定員 240名
昭和62年11月30日	中消防署港分署に配備の消防艇「あさかぜ」を単胴船に更新
昭和63年3月31日	桜分遣所を廃止した
昭和63年4月1日	中消防署西分署を開設(鉄筋コンクリート造平屋建 延べ面積390.85㎡)、4月8日から業務開始、 4月18日竣工式を挙行 機構改革により、西分署に消防第1係、消防第2係、消防第3係を設置し 港分署水上係を水上第1係、水上第2係、水上第3係に改めた 海上分団に普通ポンプ自動車(旧第4号車)を配備した
平成元年10月2日	消防業務のOAシステム(予防)の運用を開始した
平成2年3月31日	山口博氏消防長を退任
平成2年4月2日	9代目消防長に島村隆氏就任
平成2年10月1日	「一人暮らしの老人に対する緊急通報事業」の運用を開始した
平成2年12月6日	中消防署にはしご付消防自動車(45m)を配備
平成3年1月21日	消防業務のOAシステム(指令管制)の運用を開始した
平成3年2月28日	三重郡楠町、朝日町及び川越町と四日市市との間において消防事務委託に関する付属協定書・ 同覚書の調印を行った

平成3年4月1日	中消防署港分署庁舎移転・新築(鉄筋コンクリート造一部2階建延べ面積208.75㎡) 消防職員定員 245名
平成4年4月1日	三重郡楠町、朝日町及び川越町の消防事務受託に伴い消防職員を増員 消防職員定員 274名 県下初の女性消防吏員3名を採用
平成4年4月15日	消防本部次長を2人制とし、消防課に救急救助係を設けた
平成4年6月23日	救急救命中央研修所及び大阪市消防学校において各1名が研修を終了し、4月19日第1回 救急救命士国家試験に合格 県下初の救急救命士 2名誕生
平成5年2月10日	三重郡楠町の消防事務受託に際し、南消防署を一部増築(事務所部分135.18㎡)
平成5年2月26日	三重郡朝日町、川越町の消防事務受託に際し、北消防署朝日川越分署を建設(鉄筋 コンクリート造一部2階建、延べ面積560㎡)竣工式を挙行
平成5年3月1日	三重郡楠町、朝日町、川越町の消防事務を受託し業務開始 水槽付消防ポンプ自動車1台、救急車1台、広報車・軽トラック各1台を配備、予防係、消防第1係、 消防第2係、消防第3係、を設置し分署長以下18名で業務を開始した
平成5年4月1日	機構改革により、消防本部に通信指令室を設け消防課の所管とし消防署に副参事を設けた 中消防署に特別救急隊を設置し、高規格救急車の運用を開始した 消防音楽隊を再結成し、練習・訓練を開始した 消防職員定員 284名
平成6年4月1日	機構改革により、中消防署港分署の水上第3係を廃止した 消防職員定員 286名
平成7年3月 3日	四日市市消防本部・四日市市消防団連名で、消防庁長官表彰・表彰旗を受章
平成7年4月1日	消防職員定員 290名
平成8年3月31日	島村隆氏消防長を退任
平成8年4月1日	10代目消防長に小山佳志氏就任 消防職員定員 294名
平成8年7月12日	消防緊急通信指令システム運用開始
平成9年4月1日	機構改革により、消防本部に防災教育センター、中消防署に特別救急救助第1、第2、第3係を設けた
平成9年4月10日	北消防署、防災教育センター竣工
平成10年2月1日	予防システムのOA機器更新
平成10年4月1日	機構改革により、消防本部総務課の所管として情報指令室を置き、同課施設整備係を装備係に、 消防課を消防救急課に、同課の防災係及び救急救助係を統合し地域安全係とし、予防課を 予防保安課に、同課の建築物係を予防係に、危険物係を保安係に、指導査察係を安全指導係に、 各消防署及び朝日川越分署の予防係を指導係に、中消防署の消防第1～3係及び特別救急救助 第1～3係を消防救助第1～3係及び救急係に改称し、北消防署及び南消防署に救急係を設置した 消防職員定員 293名
平成10年10月5日	北勢地域携帯電話119番通報運用開始
平成11年3月31日	小山佳志氏消防長を退任
平成11年4月1日	消防職員定員 292名
平成11年4月3日	11代目消防長に星合隆毅氏就任
平成12年10月1日	北消防署保々分遣所を廃止し、新たに北消防署北西救急分駐所(職員3名、救急車1台)を開設
平成14年2月27日	中消防署に救助工作車(Ⅲ型)を増強配備した
平成14年3月31日	小山田分遣所を廃止
平成14年4月1日	機構改革により北消防署消防係を消防救助係に改め、救助工作車の運用を開始した
平成14年10月1日	小山田地区市民センター内に、新たに南消防署西南救急分駐所(職員3名、救急車1台)を開設
平成15年3月31日	星合隆毅氏消防長を退任 消防音楽隊活動休止
平成15年4月1日	12代目消防長に鈴木史郎氏就任 四日市市消防本部水難救助隊発足
平成15年4月13日	四日市市消防本部水難救助隊発足式
平成16年4月1日	四日市市消防団防災支援者制度発足
平成16年8月20日	四日市市消防支援隊発足
平成17年1月1日	消防情報支援システムの運用開始
平成17年2月7日	四日市市と楠町が合併し新たな四日市市が誕生
平成17年4月1日	機構改革により消防本部総務課情報指令室を消防本部情報指令課に改組した 消防音楽隊を再編し、活動再開
平成17年8月9日	北勢地域携帯電話からの119番通報がブロック代表受信方式から直接受信方式に切替
平成18年3月31日	鈴木史郎氏消防長を退任
平成18年4月1日	13代目消防長に北川保之氏就任 消防職員定員310名
平成18年7月10日	四日市市及び桑名市消防通信指令事務協議会の設置
平成19年4月1日	消防職員定員320名 四日市市、桑名市消防本部が、桑名市消防本部内で消防指令センターの共同運用を開始 機構改革により消防本部消防救急課の指揮支援隊の24時間体制を開始、南消防署消防係を 消防救助係に改め救助工作機能付消防ポンプ自動車の運用を開始した
平成20年4月1日	消防職員定数320名 特別救助隊に替えて高度救助隊を導入
平成20年11月1日	中消防署中央分署(消防活動支援センター)を開署(鉄筋コンクリート造3階建 敷地面積 5,227㎡) 11月10日から業務開始 11月16日開署式を挙行

平成22年3月31日	北川保之氏消防長を退任 楠町消防団解団
平成22年4月1日	14代目消防長に川北悟司氏就任 四日市市消防団の1元化を図るとともに機能別消防団員の 신설および各分団定数増を図り定数620名とする 職員6名を国際消防救助隊(IRT)へ登録 西南および北西救急分駐所へ消防ポンプ自動車を配備し、西南及び北西出張所に名称変更した
平成23年4月1日	機構改革により消防次長制を改め副消防長を設置した
平成24年4月1日	機構改革により消防本部消防救急課に救急救命室を設置した
平成25年1月15日	救急ワークステーション試行運用開始
平成26年3月31日	川北悟司氏消防長を退任
平成26年4月1日	15代目消防長に後藤善博氏就任 救急ワークステーション本格運用開始
平成27年3月26日	ドラゴンハイパー・コマンドユニット(エネルギー・産業基盤災害即応部隊)の中核となる大型放水砲車及び 大容量送水ポンプ車を配備した
平成27年3月31日	後藤善博氏消防長を退任
平成27年4月1日	16代目消防長に山本良也氏就任 消防職員定員361名
平成28年4月1日	四日市、桑名、菰野消防本部が中消防署中央分署内で消防指令センターの共同運用開始
平成29年3月31日	山本良也氏消防長を退任
平成29年4月1日	17代目消防長に坂倉啓史氏就任 消防本部消防救急課の指揮支援隊を指揮隊とした 南消防署南部分署開署
平成30年4月1日	北消防署北部分署開署

歴 代 消 防 長

代	氏名	在 職 期 間
初	吉 田 千 九 郎	昭和24年3月29日～昭和29年11月15日
2	中 村 松 次 郎	昭和29年11月16日～昭和36年3月31日
3	竹 内 鉄 雄	昭和36年4月15日～昭和43年3月31日
4	富 山 光 三	昭和43年4月1日～昭和47年3月31日
5	倉 谷 徳 助	昭和47年4月1日～昭和50年3月31日
6	松 村 佳 美	昭和50年4月4日～昭和53年3月31日
7	渡 邊 靖 三	昭和53年4月5日～昭和58年9月30日
8	山 口 博	昭和58年10月1日～平成2年3月31日
9	島 村 隆	平成2年4月2日～平成8年3月31日
10	小 山 佳 志	平成8年4月1日～平成11年3月31日
11	星 合 隆 毅	平成11年4月3日～平成15年3月31日
12	鈴 木 史 郎	平成15年4月1日～平成18年3月31日
13	北 川 保 之	平成18年4月1日～平成22年3月31日
14	川 北 悟 司	平成22年4月1日～平成26年3月31日
15	後 藤 善 博	平成26年4月1日～平成27年3月31日
16	山 本 良 也	平成27年4月1日～平成29年3月31日
17	坂 倉 啓 史	平成29年4月1日～現在

四日市市消防機構図

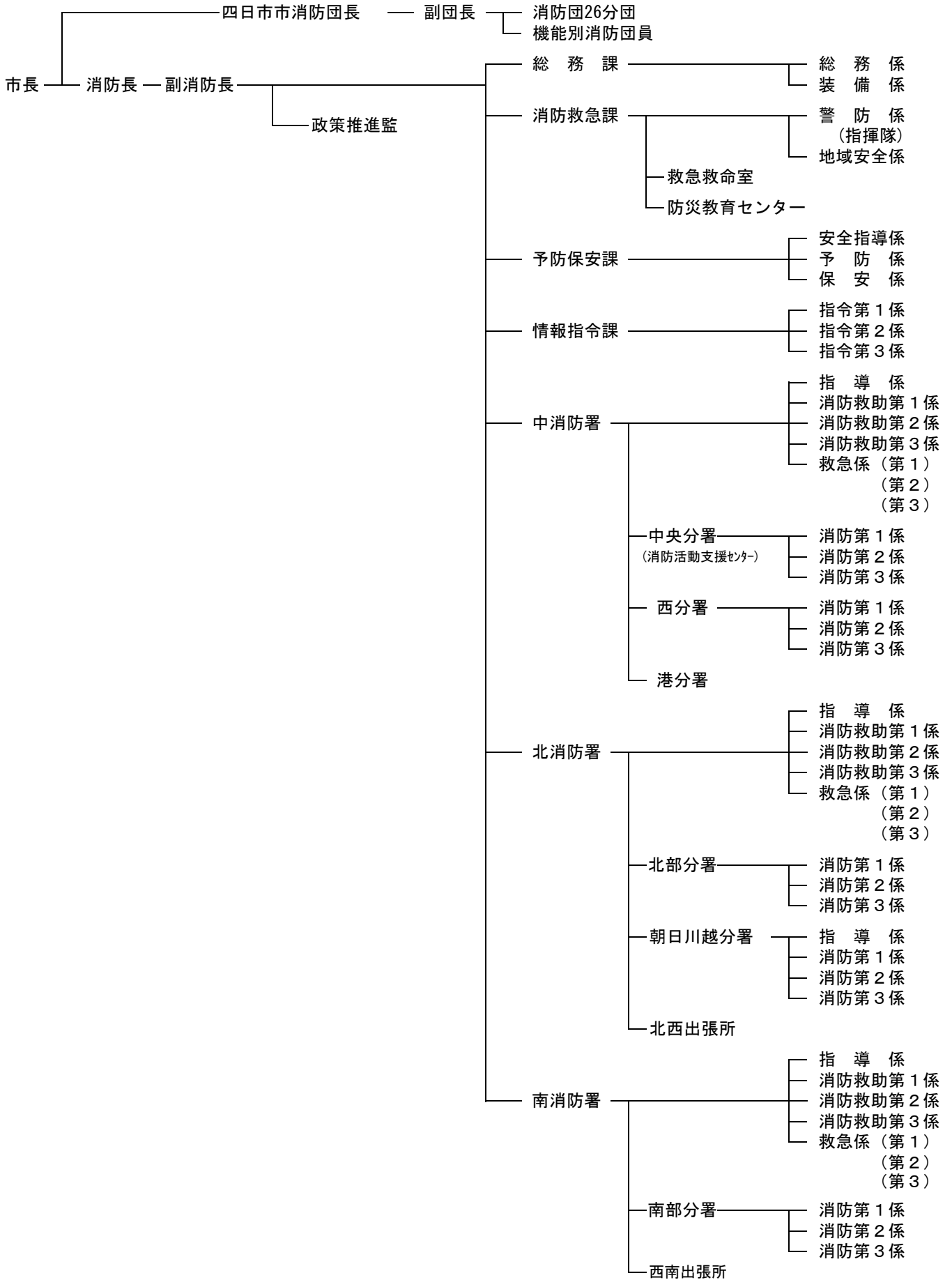

総務

一 目 統 計

(2町消防事務受託分含む)

消 防 予 算	4,029,055,000 円 (市予算 3.71%)
一 般 会 計 総 予 算	108,475,000,000 円
消 防 職 員 定 数	361 人 以 内
市 職 員 定 数	3,095 人 以 内
人 口 (委 託 2 町 含 む)	337,575 人
人口の最も多い地区 (四日市市)常磐地区	28,173 人
人口の少ない地区 (四日市市)水沢地区	3,151 人
消 防 車 両 等	
(常 備) はしご自動車	2 台
化学消防自動車	2 台
水槽付ポンプ自動車	9 台
消防ポンプ自動車	8 台 (救助工作機能付1台含む)
小型動力消防ポンプ付水槽車	1 台
大型化学高所放水車	1 台
はしご機能付高所放水車	1 台
泡原液搬送車	2 台
救助工作車	2 台
高規格救急自動車	14 台
大容量送水ポンプ車	1 台
大型放水砲車	1 台
その他車両	40 台
(非常備) 消防ポンプ自動車	25 台
水槽付ポンプ自動車	1 台
消防ポンプ積載車	1 台
資機材搬送車	2 台
参 考 (受 託 2 町 非 常 備)	
(朝日町) 水槽付ポンプ自動車	1 台
可搬式ポンプ積載車	5 台
救助資機材搭載型車両	1 台
(小型動力消防ポンプ積載車)	
(川越町) 水槽付ポンプ自動車	1 台
可搬式ポンプ積載車	11 台
救助資機材搭載型車両	1 台
(小型動力消防ポンプ積載車)	

平成29年度・30年度消防費歳出予算(当初額)

(千円)

款 項 目	節	平成29年度	平成30年度	比較増△減
消 防 費		4,477,130	4,029,055	△ 448,075
消 防 費		4,477,130	4,029,055	△ 448,075
常備消防費		3,410,533	3,577,759	167,226
	給 料	1,300,702	1,310,366	9,664
	職 員 手 当	1,259,662	1,391,934	132,272
	共 濟 費	478,096	491,851	13,755
	賃 金	2,754	2,846	92
	報 償 費	9,382	9,384	2
	旅 費	5,930	5,265	△ 665
	交 際 費	0	0	0
	需 用 費	130,327	111,468	△ 18,859
	役 務 費	9,150	9,202	52
	委 託 料	71,421	84,566	13,145
	使用料及び賃借料	4,440	7,295	2,855
	工 事 請 負 費	14,200	25,822	11,622
	原 材 料 費	50	50	0
	備 品 購 入 費	7,775	6,253	△ 1,522
	負担金補助及び交付金	86,617	87,430	813
	補償補填及び賠償金	30,000	34,000	4,000
	公 課 金	27	27	0
非常備消防費		140,028	142,670	2,642
	報 酬	17,442	17,442	0
	共 濟 費	1,178	1,178	0
	災 害 補 償 費	2,800	2,700	△ 100
	報 償 費	12,410	12,410	0
	旅 費	69,335	71,789	2,454
	交 際 費	0	0	0
	需 用 費	12,413	12,791	378
	役 務 費	0	0	0
	委 託 料	1,793	2,456	663
	使用料及び賃借料	511	568	57
	工 事 費	1,000	0	△ 1,000
	備 品 購 入 費	780	480	△ 300
	負担金補助及び交付金	20,366	20,856	490
	補償補填及び賠償金	0	0	0
消防施設費		925,376	307,443	△ 617,933
	需 用 費	500	0	△ 500
	役 務 費	672	269	△ 403
	委 託 料	53,178	5,711	△ 47,467
	使用料及び賃借料	0	0	0
	工 事 請 負 費	582,499	101,268	△ 481,231
	公有財産購入費	0	0	0
	備 品 購 入 費	288,354	200,195	△ 88,159
	負担金補助及び交付金	173	0	△ 173
水 防 費		1,193	1,183	△ 10
	報 償 費	0	0	0
	旅 費	0	0	0
	需 用 費	587	567	△ 20
	委 託 料	0	0	0
	工 事 請 負 費	0	0	0
	原 材 料 費	606	616	10
	備 品 購 入 費	0	0	0
	負担金補助及び交付金	0	0	0

消防費に対する人口世帯当り額

	消防費（千円）	人口（人）	世帯	1人当り額（円）	1世帯当り額（円）
平成26年度	3,497,664	337,162	140,956	10,374	24,814
平成27年度	5,026,048	337,267	142,518	14,902	35,266
平成28年度	4,332,827	337,580	144,033	12,835	30,082
平成29年度	4,477,130	337,291	145,377	13,274	30,797
平成30年度	4,029,055	337,575	147,457	11,935	27,324

過去10年間の消防費の推移

%は、市一般会計予算額に対する消防費の比率

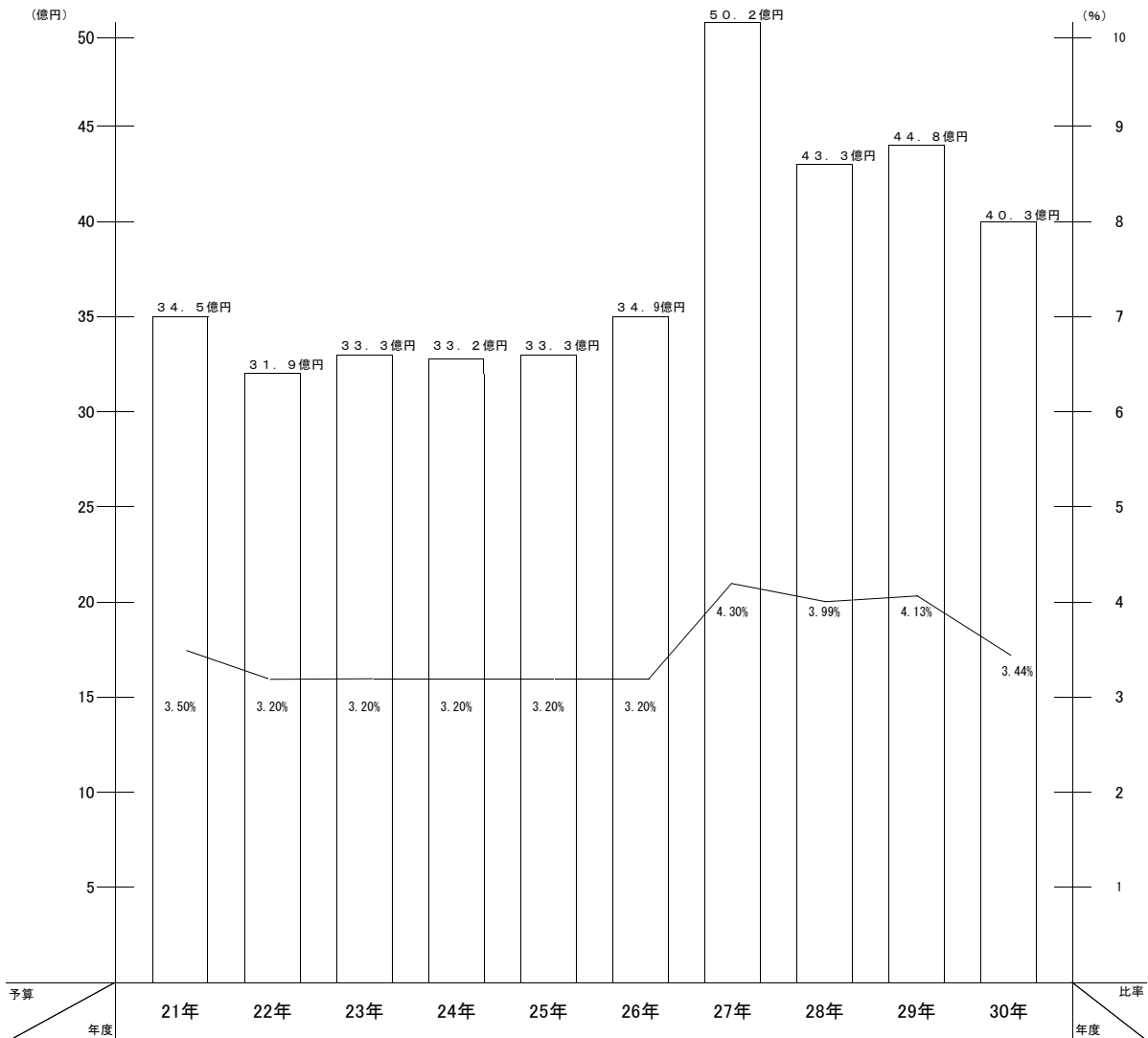

消 防 職 員 の 推 移

(平成30年4月1日現在)

年 度 別	平成26年度	平成27年度	平成28年度	平成29年度	平成30年度	
定 員	320	361	361	361	361	
実 員	消防吏員	316	315	332	336	339
	再任用/その他の職員	5	11	11	17	19
	合 計	321	326	343	353	358
消防職員定員増減	0	41	0	0	0	

(県出向職員・再任用・その他の職員は合計数に含む 市長部局への出向職員・嘱託職員は合計数に含まず)

消 防 職 員 特 殊 技 能 資 格 取 得 状 況

(平成30年4月1日現在)

階 級 別 資格種別		合 計	消 防 正 監	消 防 監	消 防 司 令 長	消 防 司 令	消 防 司 令 補	消 防 士 長	消 防 副 士 長	消 防 士
自 動 車 免 許	大 型	261	1	5	15	38	74	117		11
	け ん 引	7				1	5	1		
	大 型 特 殊	8				2	5	1		
自動車整備士		5			1	1	3			
小型船舶操縦士1級		12			1	1	3	7		
小型船舶操縦士2級		49		2	2	3	17	23		2
小型移動式クレーン		288	1	2	10	21	60	131		63
玉掛資格		339	1	6	16	39	75	139		63
ガス溶接資格		259	1	1	13	34	73	126		11
無 線 技 師	第2級海上特殊無線技士	7					3	4		
	レーダー級海上特殊無線技士	6					3	3		
	第2級陸上特殊無線技士	322	1	7	17	41	80	143		33
	第3級陸上特殊無線技士	30								30
救 急	救急I課程	16		3	3	1		9		
	救急II課程(標準課程含む)	276	1	1	10	31	61	110		62
	救急救命士	78		1	4	11	19	43		
応急手当指導員		349	1	7	16	41	81	140		63
第2種衛生管理者		26	1	3	3	10	6	3		
酸素欠乏危険作業主任者		49		1	8	18	11	10		1
潜水士		46				4	14	24		4
予 防 技 術 資 格 者	防火査察	48	1	3	5	8	11	19		1
	消防用設備	30		2	2	8	6	12		
	危険物	36		2	5	6	11	12		
危 険 物 取 扱 者	甲種	9		1			2	6		
	乙種	241	1	2	5	14	45	115		59
消 防 設 備 士	甲種	6		1			2	3		
	乙種	17		3	1	2	4	5		2
防火対象物点検資格者		3				2	1			

階級別・所属別消防職員配置状況

(平成30年4月1日)

階級別 所属別		合計	消防正監	消防監	消防司令長	消防司令	消防司令補	消防士長	消防副士長	消防士	事務吏員
合計		358(12)[3]<15>⑨③	1	7	16[3]	41(1)<1>	81(1)<4>	140(1)<6>⑨		72(9)<4>	③
消防	消防長	1	1								
	副消防長	1		1							
	警防技監	0									
	政策推進監兼同和行政推進監	1			1						
	小計	21(12)[1]<2>①		1	[1]	3(1)<1>	3(1)	5(1)<1>①		9(9)	
	課長	1		1							
	課長補佐	[1]			[1]						
	総務課付	12(12)<1>				1(1)<1>	1(1)	1(1)		9(9)	
	総務係	4<1>				1		3<1>			
	装備係	3				1	2				
課員	1①						1①				
消防救急課	小計	28<1>②			3	5	8	12<1>②			
課長	1			1							
課長補佐	1			1							
警防係	18				4	6	8				
地域安全係	4①				1	1	2①				
救急救命室	4<1>①				1	1	2<1>①				
センター	防災教育	小計	[1]③		[1]						③
所長	[1]				[1]						③
所員	③										③
予保安課	小計	19<1>②		1	1	3	4<1>	10②			
課長	1			1							
課長補佐	1			1							
予防係	4				1	1	2				
保安係	5<1>				1	1<1>	3				
安全指導係	8②				1	2	5②				
情報	小計	14③		1	3	2	4	4③			
課長	1			1							
課長補佐	3				3						
指令係	10③					2	4	4③			
消防署	小計	110[1]<5>⑥		1	3[1]	9	25<1>	47<1>⑥		25<3>	
署長	1			1	[1]	7	12	25<1>④		16<2>	
副署長	[1]				[1]						
指導係	7<1>④					1	1	4④		1<1>	
消防救助係	41<1>					3	11	16<1>		11	
救急係	12<1>					3		5		4<1>	
中央分署	小計	30<2>①			1	1	6<1>	15①		7<1>	
分署長	1			1							
消防係	29<2>①				1	6<1>	15①			7<1>	
西分署	小計	17①			1	1	6	7①		2	
分署長	1			1							
消防係	16①					1	6	7①		2	
港分署	小計	2			1		1				
分署長	1			1							
分署員	1						1				
消防署	小計	90<4>②		1	3	11	19<1>	36<2>②		20<1>	
署長	1			1							
副署長	1			1							
指導係	4①				1	1	2①				
消防救助係	30<1>				3	7	10			10<1>	
救急係	9<1>				3		4<1>			2	
北部分署	小計	26<1>①			1	2	6<1>	10①		7	
分署長	1			1							
消防係	25<1>①				2	6<1>	10①			7	
朝川分署	小計	19<1>			1	2	5	10<1>		1	
分署長	1			1							
指導係	2<1>					1	1<1>				
消防係	16				1	5	9			1	
南消防署	小計	73<2>③		1	2	8	18<1>	26<1>③		18	
署長	1			1							
副署長	1			1							
指導係	6<1>②				1		4<1>②			1	
消防救助係	30				3	7	9			11	
救急係	9				2	3	4				
南部分署	小計	26<1>①			1	2	8<1>	9①		6	
分署長	1			1							
消防係	25<1>①				2	8<1>	9①			6	
市部局へ出向		3			1		2				

()は県派遣職員および消防学校入校職員、<>は女性消防吏員、○数字は再任用職員、{ }はその他の職員をそれぞれ内数で表す。市長部局への出向職員、●数字の嘱託職員は合計数に含まず。[]は兼務である。

消 防 職 員 年 令 別 分 布

(平成30年4月1日現在)

階級別 年令	合 計	消 防 正 監	消 防 監	消 防 司 令 長	消 防 司 令	消 防 司 令 補	消 防 士 長	消 防 副 士 長	消 防 士	事 務 吏 員
合 計	358	1	7	16	41	81	140	0	72	
18	2								2	
19	4								4	
20	8								8	
21	11								11	
22	8								8	
23	3								3	
24	7								7	
25	5								5	
26	9						3		6	
27	4						2		2	
28	10						5		5	
29	5						1		4	
30	7						6		1	
31	8						6		2	
32	8						7		1	
33	16					1	12		3	
34	13					1	12			
35	17						17			
36	18					3	15			
37	8					3	5			
38	10					5	5			
39	9					3	6			
40	4					3	1			
41	11				2	8	1			
42	10				1	4	5			
43	8				2	4	2			
44	7				3	4				
45	8				4	3	1			
46	11				6	3	2			
47	12			1	4	4	3			
48	8			1	2	3	2			
49	11				3	8				
50	11				4	5	2			
51	4				2	2				
52	5				4	1				
53	7			5		2				
54	5		1	1	1	2				
55	3			1		2				
56	8			5		3				
57	5	1	2		1	1				
58	2				1	1				
59	9		4	2	1	2				
60	5						5			
61	5						5			
62	3						3			
63	6						6			
64	0						0			

(県出向職員・再任用・その他の職員は合計数に含む 市長部局への出向職員、嘱託職員は合計数に含まず)
平均年齢 **39.6** 歳

消 防 職 員 勤 続 年 数 別 分 布

(平成30年4月1日現在)

階級別 勤続年数	合 計	消 防 正 監	消 防 監	消 防 司 令 長	消 防 司 令	消 防 司 令 補	消 防 士 長	消 防 副 士 長	消 防 士	事 務 吏 員
合 計	358	1	7	16	41	81	140	0	72	0
0～1	9								9	
1～2	15								15	
2～3	21								21	
3～4	11								11	
4～5	3						2		1	
5～6	5						2		3	
6～7	6						3		3	
7～8	4						2		2	
8～9	5						5			
9～10	18						16		2	
10～11	28					1	23		4	
11～12	20					1	18		1	
12～13	11					2	9			
13～14	13					2	11			
14～15	8					3	5			
15～16	7					4	3			
16～17	9					7	2			
17～18	7					4	3			
18～19	6					4	2			
19～20	4				2	2				
20～21	14				4	5	5			
21～22	4				1	1	2			
22～23	11				3	3	5			
23～24	6			1	4	1				
24～25	6				1	5				
25～26	12				2	9	1			
26～27	26			2	12	11	1			
27～28	5				2	2	1			
28～29	4				3	1				
29～30	3				2	1				
30～31	0									
31～32	5			2	1	2				
32～33	2		1			1				
33～34	0									
34～35	3		1	1	1					
35～36	7	1	2	2		2				
36～37	6		1	1		4				
37～38	12			3	2	2	5			
38～39	10			4		1	5			
39～40	4				1		3			
40～41	6						6			
41～42	2		2							
42～43	0									
43～44	0									
44～45	0									

(県出向職員・再任用・その他の職員は合計数に含む 市長部局への出向職員、嘱託職員は合計数に含まず)

平均勤続年数 17.2 年

消 防 車 両 配 置 状 況

(平成30年4月1日現在)

区分		所属別													合計	消防団
		消防本部	中消防署	中央分署	西分署	港分署	北消防署	北部分署	朝日川越分署	北西出張所	南消防署	南部分署	西南出張所	防災教育センター		
消 防 車	消防ポンプ自動車	-	1	1	-	-	1	1	-	1	-	1	1	-	7	25
	救助機能付消防ポンプ自動車	-	-	-	-	-	-	-	-	-	1	-	-	-	1	
	水槽付ポンプ自動車	-	1	1	2	-	1	1	1	-	1	1	-	-	9	1
	化学消防ポンプ自動車	-	-	-	-	-	1	-	-	-	1	-	-	-	2	
	小型動力消防ポンプ付水槽車	-	-	1	-	-	-	-	-	-	-	-	-	-	1	
	はしご自動車	-	1	-	-	-	1	-	-	-	-	-	-	-	2	
	はしご機能付高所放水車	-	-	-	-	-	-	-	-	-	1	-	-	-	1	
	大型化学高所放水車	-	1	-	-	-	-	-	-	-	-	-	-	-	1	
	泡原液搬送車	-	1	-	-	-	-	-	-	-	1	-	-	-	2	
	救助工作車	-	1	-	-	-	1	-	-	-	-	-	-	-	2	
	消防ポンプ積載車	-	-	-	-	-	-	-	-	-	-	-	-	-	0	1
	大容量送水ポンプ車	-	-	1	-	-	-	-	-	-	-	-	-	-	1	
大型放水砲車	-	-	1	-	-	-	-	-	-	-	-	-	-	1		
高規格救急自動車	-	3	1	1	-	2	1	1	1	2	1	1	-	14		
そ の 他 の 車 両	指揮車	2	1	-	-	-	1	-	-	-	1	-	-	5		
	支援車	-	1	-	-	-	-	-	-	-	-	-	-	1		
	水難救助車	-	-	-	-	1	-	-	-	-	-	-	-	1		
	泡原液運搬車	-	1	-	-	-	-	-	-	-	-	-	-	1		
	資機材搬送車	1	-	1	-	-	1	-	-	-	1	-	-	4	2	
	火災原因調査車	1	-	-	-	-	-	-	-	-	-	-	-	1		
	立入検査車	1	-	-	-	-	-	-	-	-	-	-	-	1		
	広報車	6	1	1	1	1	1	1	1	-	1	1	-	15		
	防災指導車	-	-	-	-	-	-	-	-	-	1	-	-	1	2	
	救急普及啓発車	-	-	-	-	-	1	-	-	-	-	-	-	-	1	
	軽四トラック	-	1	-	1	-	1	-	1	-	1	-	-	-	5	
	乗用車	1	-	-	-	-	-	-	-	-	-	-	-	-	1	
その他	2	-	-	-	-	-	-	-	-	-	-	-	-	2		
合計		14	14	8	5	2	12	4	4	2	12	4	2	1	84	29

消防用資機材配置状況

(平成30年4月1日現在)

区分 / 所属	消防本部	中消防署	中央分署	西分署	港分署	北消防署	北部分署	朝川分署	南消防署	南部分署	合計
空気呼吸器		37	20	15		31	8	10	25	11	157
酸素呼吸器		4				5					9
エンジンカッター		3	1	3		2	2	1	2	1	15
高発泡器		1				2					3
大容量泡放射砲(1S)		1				1			1		3
可搬式放水銃		3	2	3		2		1	2		13
耐熱服		2	5			4			6		17
ガス測定器	1	6	1	1		6	1	1	4	1	22
各種測定器	4	12				10			19		45
救命ボート		3	1			1			1		6
油圧切断機		2				1			1		4
チェーンソー		2				2	2	1	3		10
ボートパワー						1					1
救命索発射銃		1				1			1		3
ガス溶断器		1				1		1	1		4
発動発電機		8	5	4	1	8	4	2	9	4	45
排送風機		2	1	2		2		1	1		9
エアソー等		2	1	1		1			1		6
救助幕		2									2
油圧スプレッター		2				1			1		4
マット型空気ジャッキ		1				1			1		3
削岩機		1				1					2
耐電衣		12				5			3		20
防毒衣		8				9			15		32
マンホール救助器具		1				1					2

高度救助用資機材

画像探索機 1型		1									1
画像探索機 2型						1					1
熱画像直視装置		2	3			1			1		7
地中音響探知機		1									1
夜間用暗視装置		3									3
エアラインマスク		1									1
地震警報器		1				1					2
オイルフェンス	20m×10										0
潜水器具						31					31
高圧空気充てん機		1				1					2

救急用資機材配置状況

(平成30年4月1日現在)

区分 / 所属	消防本部	中消防署	中央分署	西分署	港分署	北消防署	北部分署	朝川分署	南消防署	南部分署	合計
AED	1	7	4	3	1	9	4	3	6	4	42
AEDトレーナー	3	7	3	2		9	2	3	10	2	41
指導用訓練人形 成人	7	10	5	9		16	4	12	19	4	86
小児	5	5	5	6		5	4	5	6	4	45
乳児	5	5	5	5		5	4	5	5	4	43
救急隊員教育訓練人形		1	1			1			1		4

平成29年度職員研修実施状況

研修別	研修名	研修日	計(人)	
派遣研修	1 消防大学校			
	1 指揮隊長コース (第18回)	5/8-5/18	1	
	2 幹部科 (49期)	6/13-7/28	1	
	3 救助科 (76期)	8/24-10/13	1	
	4 予防科 (102期)	8/24-10/13	1	
	5 高度救助・特別高度救助コース (第7回)	2/19-3/2	1	
	2 三重県消防学校			
	1 初任科 (54期)	4/10-12/1	15	
	2 救急科救急課程 (20期)	8/21-10/13	15	
	3 救助科水難救助課程 (17期)	5/29-6/9	2	
	4 特別科気管挿管追加講習 (ビデオ喉頭鏡)	11/6-11/9	1	
	5 救助科救助課程 (26期)	9/11-10/12	3	
	6 特別科指揮課程 (5期)	12/4-12/8	1	
	7 特別科指導救命士課程	12/11-12/22	2	
	8 中級幹部科 (26期)	1/17-1/25	1	
	9 上級幹部科 (第7期)	2/5-2/8	1	
	10 初級幹部科 (39期)	2/19-3/2	4	
	11 警防科警防課程 (29期)	3/5-3/16	3	
	3 救急救命士養成所			
	1 救急救命東京研修所 (前期)	新規養成	4/5-9/29	1
	2 救急救命東京研修所 (後期)	新規養成	9/1-3/12	1
	2 名古屋市救急救命養成所	新規養成	8/24-3/12	1
	4 全国市町村アカデミー			
	1 情報公開と個人情報保護		1/18-1/26	1
	5 国際文化アカデミー			
	1 消防職員コース～非常時における外国人とのコミュニケーション		5/17-6/2	1
	2 職場のチーム力アップ		5/11-5/12	1
	3 災害発生時のマネジメント～対策本部の運営～		2/28-3/2	1
	6 市職員研修所が企画する研修			
	1 新規採用職員研修		4/4, 6	15
	2 新任係長級職員研修		4/27・5/9・5/16・5/25・5/31	13
	3 新任課長補佐級職員研修		4/14・4/19・5/17・5/25	4
	4 新任課長級職員研修		4/20・4/25・5/10・5/19・5/23-5/25のうち1日	2
	5 新所属長職員研修		4/21・5/11・5/23-5/25のうち1日	3
	6 準管理職候補者研修		5/9-6/30・7/14・9/25	4
	7 管理職候補者研修		7/18・10/16・10/17	6
	8 ステージ②4 9歳研修		5/23-5/25のうち1日 7/5・7/19	7
	9 ステージ③5 4歳研修		5/23-5/25のうち1日 7/5・7/19	3
	7 全国消防長会/消防協会東海支部が主催する講習会			
	1 消防長研修会		8/30	1
	2 火災調査研究発表会		10/19	4
	3 救急コ・メディカルセミナー		10/20	8
	4 鉄道構造講習会及び訓練会		11/11	2
	5 違反是正事例研究会		10/24	2
	6 企業防災対策指導者研修会		12/19	1
	8 三重県消防長会が関係する研修			
	1 違反是正研修会		8/2	4
2 水難救助オープンカレッジ		10/18	4	
3 救助オープンカレッジ		12/14	9	
4 JPTECプロバイダーコース		1/31	4	
5 違反是正に関する事例研究会		1/19	3	
9 危険物セミナー				
1 三重県危険物安全大会		6/9	1	
2 消防設備保守等点検業務研修会		12/16	1	
3 保安技術講習会 (大阪市)		7/27・7/28	1	
4 第16回事故の教訓と保安管理技術セミナー (大阪市)		8/30	1	
5 危険物行政実務研究会 (知多市、倉敷市)		5/19 10/20	4	
6 屋外タンク実務担当者研修会		11/17	1	
7 危険物事故防止セミナー (大阪)		10/27	1	
8 石油コンビナート事務担当研修会 (東京都千代田区)		3/9	1	
10 その他派遣研修				
1 調査技術会議 (名古屋)		6/16	4	
2 日本救急医学会中部学術集会 (第20回) (名古屋大学)		11/18	1	
3 救急隊員シンポジウム (神戸市)		1/21・11/22	1	
4 三重県内高速道路消防連絡協議会研修会 (一宮市)		1/18	5	
5 火災科学セミナー (名古屋市)		10/27	1	
6 不当要求対策研修 (津市)		1/29	1	
7 公務員倫理を考える (J K E T) 指導者養成研修会		1/23-1/26	1	
資格取得研修	11 資格取得など			
1 大型自動車運転免許 (新規)		随時	9	
2 危険物取扱者保安講習		随時	2	
3 潜水士免許 (新規)		6/7	3	
4 酸素欠乏・硫化水素危険業務作業主任者技能講習		6/28-6/30	2	
5 第2種衛生管理者免許		7/18	2	
6 2級小型船舶操縦士免許 (新規取得)		3/10-3/11	3	
7 2級小型船舶操縦士免許 (更新及び失効講習)		随時	4	
8 予防技術資格者 (新規)		3/19	6	
視察研修	12 先進都市視察など			
1 第5回消火式火災防ぎょ戦術勉強会 (群馬県前橋市)		12/16・12/17	2	
2 大阪府消防局国際消防救助隊員研修 (大阪市)		3/1・3/2	2	
3 総務省消防庁主催 国際消防救助隊セミナー (大津市)		2/21-2/23	1	
本部研修	13 消防本部で実施する研修			
1 新規採用職員研修		4/3-4/7	15	
2 プリセプター研修 (消防士長昇任時研修)		12/4	15	
3 救急救命士就業前病院研修		5/8-6/30	3	
4 救急救命士ビデオ頭鏡病院実習		11/6-11/9	1	
5 救急救命士気管挿管病院実習		11/21-1/22	1	
6 救急科救急課程修了後病院研修		12/4 12/5	15	

消防プリセプターシッププログラム

1 プリセプター研修について

四日市市消防本部では、新人消防職員の育成と能力開発を図り、住民に質の高い消防行政サービスの維持・向上を図るため、プリセプターシッププログラムによる新人教育を実践しています。

他の業種では、看護職場が1990年初期から質の高いサービスを安定的に提供するため、新人をバックアップする体制としてプリセプターシップを取り入れています。

プリセプターシップとは、新人職員の業務遂行に必要な能力開発を効果的に効率よく達成するための、組織内教育制度です。「努力と根性」を長い間ポリシーとしてきた日本のスポーツ界でも、辛い練習を延々と続けることを強いる時代から「科学的な個別の練習メニュー」を尊重する時代になり成果を上げています。プリセプターシップに求めていることも同様です。仕事の特性と人材の特徴を捉えて、無理なく効果的に、そして達成感を味わいながら、新人職員が成長を続けていける人材教育システムがプリセプターシップです。

さらに、プリセプターシップは、新人職員だけでなく、先輩職員のキャリアアップの一環としても機能するものです。先輩がプリセプターとして後輩を教育指導することにより、対人関係能力や指導能力の成長が図られ、その役割遂行を通じて、準備や能力開発の努力をして、消防観の確立を図る効果があります。

消防本部では、消防行政サービスの維持・向上を図るため、平成20年度から「消防プリセプターシッププログラム」を策定し、新人教育体制の確立を図りました。

2 消防プリセプターシッププログラム策定の目的

- (1) 消防学校を卒業した新人消防士（プリセプティ）に対して、リアリティショックを緩和し、早く職場に適応することができるよう促す。
- (2) 消防士長以上の階級職員を新人研修指導者とし、その役割遂行を通して、指導能力の育成および消防観の確立を図る。
- (3) 警防・救急業務に関して、消防実践能力を習得し、消防実務者としての役割が取れるようにサポートシステムを形成する。

3 消防プリセプターシッププログラム運営の方法

- (1) 目的の1、2については、プリセプターシップ研修プログラムを用いて、目的の達成を図る。
- (2) 目的の3については、分野別指導カリキュラムを用いて、職場全体で取り組む。

4 プログラムの管理運営

- (1) プログラムの管理責任 消防長
 (2) プログラムの管理運営体制

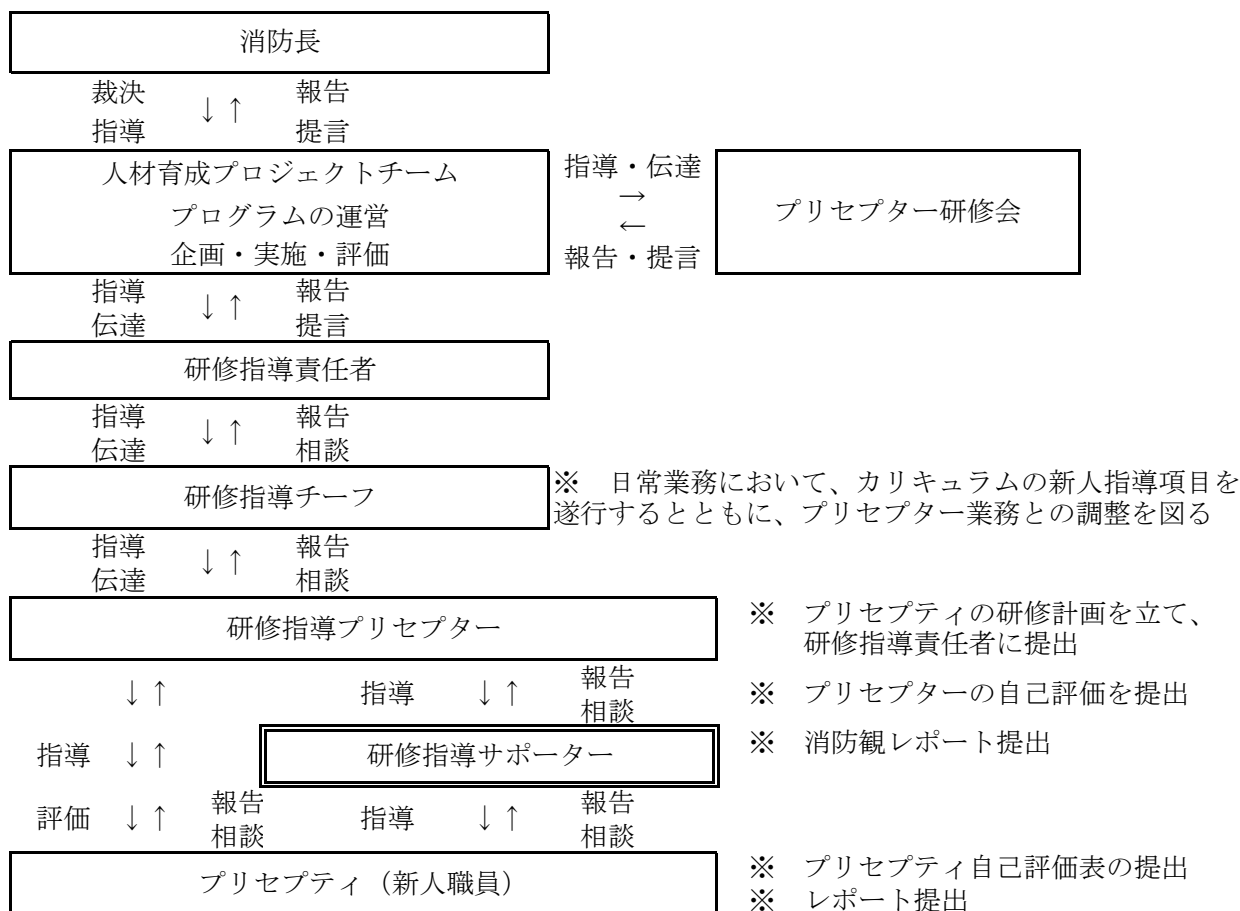

(3) プログラムの運営

「人材育成プロジェクトチーム」

① 構成

責任者 総務課長
 委員長 政策推進監

② 機能

- ア 研修プログラムの運営（企画・実施・評価）を行う。
- イ 消防長に対して、プリセプターシップ研修プログラムに関する報告・提言を行う。
- ウ 研修部署の指導責任者およびプリセプター研修会に対して、指導・伝達を行う。
- エ プリセプター研究会（隔月1回）が、自主的・効果的に運営されるよう指導する。
- オ 研修部署から提出されたプリセプター評価表および指導観レポート等に基づき研修目標に対する達成度を評価する。
- カ 研修プログラムの総合評価を行い、消防長に報告する。

(4) 各部署の指導体制

「新人職員人材育成体制」のとおり。

消防プリセプターシップ 新人職員人材育成体制

区分	役割・機能	備考
人材育成の責任者	消防長	
人材育成の運営	人材育成プロジェクトチーム	
人材育成計画・実施・評価		
研修指導責任者	所属長	
研修指導チーフ	係長	プリセプターの相談に対し、助言・指導する。
	新人職員が属する係の係長	
研修指導プリセプター	新人職員が属する係の消防士長以上で、所属長が指名	プリセプティーに対する研修指導担当で、プリセプティー1人に対し、プリセプター1人の体制を原則とする。
研修指導サポーター	新人職員が属する係の採用2年目以上の職員	プリセプティーに対する研修支援・補助者
受講者	採用1年目の職員	
研修指導期間	消防学校卒業後、各所属に配属された12月から翌年の11月までの1年間	
研修指導内容	新人職員指導カリキュラム	
プリセプター養成研修	消防士長以上受講	プリセプターは必ずプリセプター養成研修を受講
プリセプターフォローアップ研修	12月から3月まで毎月実施 4月から11月まで3ヶ月に1回実施	プリセプター・プリセプティー・チーフ・所属長

平成29年度主要記録

年	月	日	主な記事	日	その他の記事
29	4	1	四日市市南消防署南部分署運用開始	14	三重県消防職員意見発表会 於: 鈴鹿市
		10	初任科生入校 於: 三重県消防学校 第54期生 15名が入校、12月1日卒業		
	5	12	防火協会総会 優良防火管理事業所として6事業所を表彰		
	5	16.17	防火管理講習	8	叙勲・褒章伝達式
		18	防災管理講習	9	三重県内高速道路消防連絡協議会 全員協議会
	6	1~30	危険物安全管理強調月間 月間中にコンビナート事業所を対象に本部で「防災診断」及び危険物保有事業所等を対象に各署で立入検査及び消防訓練を実施		
		5	優良危険物事業所表彰 優良危険物事業所として4事業所を表彰	21	消防安全衛生委員会
		27.28	防火管理講習		
		29	防火管理再講習		
	7	6	安全講演会 『救急出動時における暴力行為等の対応について』 講師: 法令遵守推進監 吉田 誠(ヨンダ マコト)氏	5	指揮活動訓練 於: 本部作戦室
		16	第54回消防団操法競技大会 於: 市民公園 25分団が出場し競技を実施 第1位: 小山田分団 第2位: 羽津分団 第3位: 県分団	26	第46回消防救助技術東海地区指導会 於: 三重県消防学校
				27	愛知県消防通信連絡協議会定期総会 於: 名古屋市役所
	8			23	第46回全国消防救助技術大会 於: 宮城県仙台市
				29	消防職員委員会
	9	10	市民総ぐるみ総合防災訓練 於: 川島小学校	1	三重県総合図上訓練 於: 三重県庁
		22	石油コンビナート・海上防災訓練 於: KHネオケム	6	救急講演会
				9	救急フェスタ
				14	三重県内高速道路連絡協議会 研修会 於: 三重県消防学校
				20	消防安全衛生委員会
	10	18	衛生講演会 『救急搬送時の感染管理』 講師: 総合心療センターひなが 感染管理認定看護師 栗原 康雄 氏	6	三重県内高速道路消防連絡協議会 総合消防訓練 於: 伊勢湾岸道 みえ川越基地

30	11	24	特別消防訓練 於:日永華陽	13	第14回三重県警防技術交換会 於:三重県消防学校		
		7.8	防火管理講習		4~5	緊急消防援助隊近畿ブロック合同訓練 於:大阪府堺市	
		9	防火管理再講習				
		9~15	秋の火災予防運動		14	医療情報伝達訓練	
		12	街頭での防火広報活動(防火パレード) 消防本部・四日市市防火協会実施		16	女性消防団活性化大会 於:広島県広島市	
			防火ポスター・防火習字の入賞者の表彰 管内の園児及び小・中学生を対象に防火ポ スター・防火習字を募集し、入賞者の表彰式 を実施。		17~18	緊急消防援助隊中部ブロック訓練 於:岐阜県中津川市	
		22	消防訓練研修会 消防本部及び四日市市防火協会、病院や 社会福祉施設関係者等を対象に研修を実施				
		12	29~30		年末特別警戒		
		1	7		平成30年市制120周年記念消防出初式 於:四日市ドーム 市民に対し消防力を披露し防火防災意識の 普及啓発を図るため実施	8	朝日町・川越町合同出初式 於:朝日町
			26		第63回文化財防火デー 文化財愛護思想と防火防災思想の高揚と貴 重な文化遺産を後世に継承するため管内一 円で消防訓練や立入検査等を実施	19	三重県国民保護共同図上訓練 於:三重県庁
		1	30.31		防火管理講習		
2	1	防火・防災管理再講習	5	警防技術訓練査閲(消防長査閲) 於:森力山町 JSR社宅			
3	1~7	春の火災予防運動	23	三重県内高速道路消防連絡協議会 新名神施設説明会 於:三重県消防学校			
	3	特別消防訓練 消防春ふえす 於:都ホテル					

平成30年度消防重点事業

安全で安心なまちづくりに向け、消防力の強化・消防救急体制の充実をはじめ、総合的な災害対応力の向上を図ります。特に、各種災害に迅速かつ的確に対応するため、初動体制の強化、救命率の向上、火災の予防及び延焼防止対策を重点的に実施します。

1. 消防車両の整備について

南消防署に配備している救助機能付き消防ポンプ自動車を、消防車両更新計画に基づき最新型の消防ポンプ自動車に更新するとともに、人命救助を専門とする救助工作車を新たに配備し、救助体制の強化を図ります。また、老朽化した指揮車及び広報車等の更新を行います。

- ・消防ポンプ自動車 1台【南消防署】
- ・救助工作車 1台【南消防署】
- ・指揮車 1台、広報車(軽四) 1台【消防本部】
- ・広報車 1台【西分署】、軽トラック 1台【北消防署】

2. 消防指令センターの共同運用について

四日市市、桑名市及び菰野町の3消防本部で共同運用を行う三重北消防指令センターの円滑な運用を図るとともに、外国人からの119番通報への対応を強化するため、外国人と指令センター員のやりとりを民間オペレーターが同時通訳する「3者間同時通訳システム」を新たに導入します。

3. 災害時における情報収集体制の強化について

火災の延焼範囲や土砂災害等の状況把握など、災害時において上空から迅速かつ効率的に災害情報を収集するための資機材として「消防活動用ドローン」を導入します。

また、災害発生時の状況や消防防災施設の状況を迅速に把握するため、スマートフォン等から提供された写真や動画などの災害情報等を活用する「消防防災情報収集システム」を導入し、災害時における情報収集体制を強化します。

4. 救急業務の高度化について

救急救命士の知識、技術の向上及び医師、看護師と救急救命士の連携強化を目的として市立四日市病院の救命救急センターに設置した救急ワークステーションでの研修をより一層推進します。

また、救急救命士の指導的立場となる指導救命士を引き続き養成するとともに、管内に配備する救急車(11台)に救急救命士が常時乗車する体制を確立するため、3名の救急救命士を養成します。

5. 火災予防対策について

コンビナート事業所や防火対象物等への立入検査や消防訓練などの防火安全指導を強化するとともに、消防法令に係る違反對象物の是正を推進します。

また、住宅用火災警報器の設置促進等の住宅防火対策を推進するとともに、市民の防火意識の高揚を図るため、火災予防運動や消防広場などの啓発活動を実施します。

6. 消防団施設の充実について

地域防災の中核として、消火や救助救出活動のみならず、住民への防火指導、特別警戒、応急手当指導など、地域における消防力・防災力の向上に大きな役割を果たしている消防団の活動拠点を整備するため、老朽化した消防分団車庫の改築等を行う。

- ・四郷分団車庫(移転改築工事)
- ・富洲原分団車庫(設計業務委託等)

相 互 応 援 協 定

当該市町村だけでは対処し得ない大規模広域災害や市町村境界付近で発生した災害等に対し、応援協定を締結して、円滑有効な防ぎよ活動を実施し、災害による被害を最小限にとどめるため、本消防本部においては下記に示すとおり各市町村と応援協定を締結し、消防力の効率的な運用を図っている。

(1) 消防相互応援協定

協 定 名	締 結 年 月 日	協 定 市 町 村
三重県内消防相互応援協定	平成19年3月1日 締結	四日市市長以下県内29市町長、5消防組合管理者及び三重県知事

(2) 船舶消防に関する応援協定

協 定 名	締 結 年 月 日	協 定 市 町 村
船舶消防に関する業務協定	昭和46年5月22日締結	四日市市消防本部、四日市海上保安部

(3) 高速道路における消防応援協定

協 定 名	締 結 年 月 日	協 定 市 町 村
高速自動車国道近畿自動車道名古屋亀山線、名古屋神戸線、伊勢線及び尾鷲多気線にかかる消防相互応援協定	平成25年3月19日締結	四日市市・津市・伊勢市・松阪市・桑名市・鈴鹿市・亀山市・木曾岬町・朝日町・川越町・多気町・玉城町・大台町・大紀町・紀北町・松阪地区広域消防組合・紀勢地区広域消防組合・三重紀北消防組合

警

防

一 目 統 計

平成 2 9 年 中

火 災 件 数 9 3 件

損 害 額 8 7, 6 8 9 千 円

出 火 率 2. 8 件

【朝日町・川越町を含む 3 3 7, 5 7 5 人 で 算 出】

建 物 焼 損 床 面 積 1, 6 5 7 m²

建 物 焼 損 表 面 積 3 4 7 m²

最 も 多 か っ た 火 災 原 因 放 火 (放 火 の 疑 い を 含 む) 1 7 件

火 災 種 別 件 数

建 物 火 災 3 4 件

林 野 火 災 7 件

車 両 火 災 1 1 件

船 舶 火 災 0 件

そ の 他 火 災 4 1 件

(4 1 件 中 枯 草 火 災 1 7 件)

火 災 多 い 少 な い

火 災 の 多 か っ た 月 6 月 1 5 件

火 災 の 少 な か っ た 月 1 月、 9 月 4 件

火 災 の 多 か っ た 時 間 帯 1 0 時 ~ 1 1 時 8 件

火 災 の 少 な か っ た 時 間 帯 1 時 ~ 2 時、 3 時 ~ 4 時、 4 時 ~ 5 時 0 件

火 災 の 一 番 多 か っ た 日 5 月 8 日 4 件

平成29年中の火災概要

1 火災の概要

平成29年中の火災は93件で、前年の105件と比較して12件の減少となりました。

火災種別では、建物火災が34件と全火災の約36.6%を占め、次いで車両火災が11件(11.8%)、林野火災が7件(7.5%)、船舶火災が0件となっております。また、その他火災は、41件(44.1%)となっており、その他火災の内、17件が枯草火災となっています。

火災の損害は、焼損床面積が1,657㎡、焼損棟数が43棟、損害額が8,768万円、死者が2人、負傷者が9人となっています。

損害額は、前年の1億9,746万円と比較して1億978万円の大幅減となり、焼損床面積は、前年の2,129㎡と比較して472㎡の減少となっています。

出火率(人口1万人当たりの出火件数をいう。)は、2.8件で、昨年より0.3件の減少となりました。

月別発生状況は、6月が15件と最も多く、次いで2月、5月が11件となっています。一方、1月、9月が4件と最も少ない月となっています。

2 出火原因

出火原因の第1位は放火(放火の疑いを含む。以下同じ。)が17件と全体の18.3%を占め昨年に引き続き出火原因第1位となっています。第2位はたき火の13件で全体の14.0%を占めています。続いて、たばこが7件で全体の7.5%を占めています。

3 火災による死者

火災による死者は、2人発生し、前年より4人の減少となりました。

また、年齢別でみると、60歳代が1人、70歳代が1人となっています。

4 火災による負傷者

火災による負傷者は、9人発生し、前年より4人の減少となりました。

また、年齢別では、20歳代が1人、30歳代が1人、40歳代が3人、50歳代が1人、60歳代が1人、70歳代が1人、90歳代が1人となっています。

負傷者の発生した経過別では、作業中が3人、避難中が2人、初期消火中が1人、その他が3人となっています。

5 初期消火の実施

93件の火災において55件の初期消火が実施され、成功かつ効果ありは32件となっています。

初期消火器具	消火器	消火設備	水道等	衣類をかけた	もみ消した	その他
実施件数	23	2	18	1	4	7
成功	13	2	12	0	3	2

火 災 概 要

(平成29年中)

火 災 件 数	93 件
建 物 火 災 件 数	34 件
建 物 以 外 火 災 件 数	59 件
建 物 焼 損 床 面 積	1,657 m ²
建 物 焼 損 表 面 積	347 m ²
林 野 焼 損 面 積	60 a
損 害 額	87,689 千円
死 者	2 人
負 傷 者	9 人

原因別火災件数

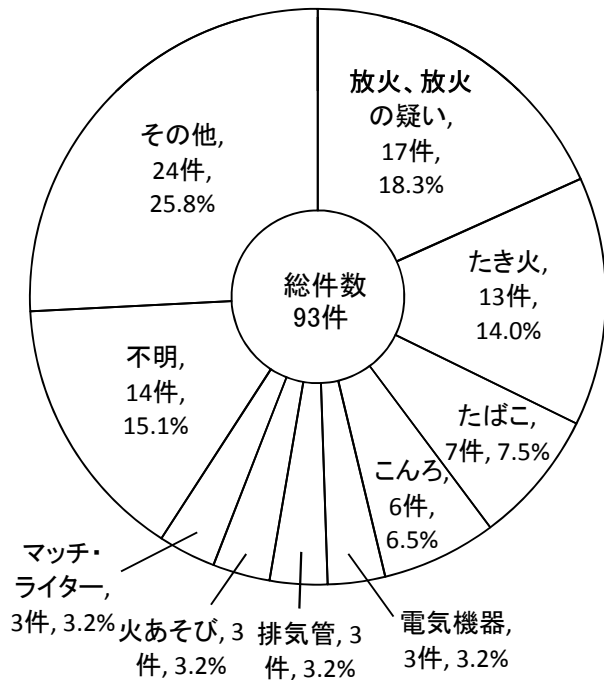

消防署別火災件数

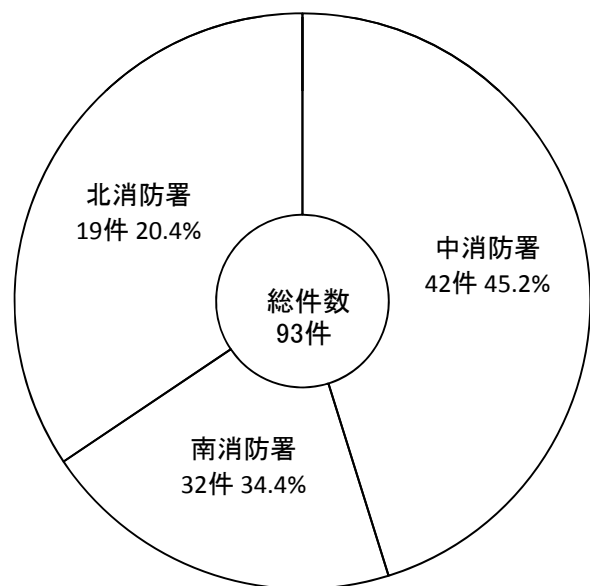

※小数点以下第2位で四捨五入。

※四捨五入により100%にならないことがあります。

火 災 発 生 状 況 比 較

区 分		年 別				
		平成25年	平成26年	平成27年	平成28年	平成29年
全 国	火 災 件 数	48,095	43,741	39,111	36,831	未確定
	出 火 率	3.7	3.4	3.1	2.9	未確定
	一件当たり損害額 (千円)	1,888	1,951	2,110	2,043	未確定
三 重 県	火 災 件 数	843	797	604	654	未確定
	出 火 率	4.5	4.3	3.2	3.5	未確定
	一件当たり損害額 (千円)	1,614	2,257	2,980	1,981	未確定
四日市市 (朝日、 川越町舎)	火 災 件 数	94	111	85	105	93
	出 火 率	2.8	3.3	2.5	3.1	2.8
	一件当たり損害額 (千円)	763	1,353	2,119	1,881	943

$$\text{出火率} = \frac{\text{出火件数}}{\text{人口}} \times 10,000$$

出 火 率 比 較

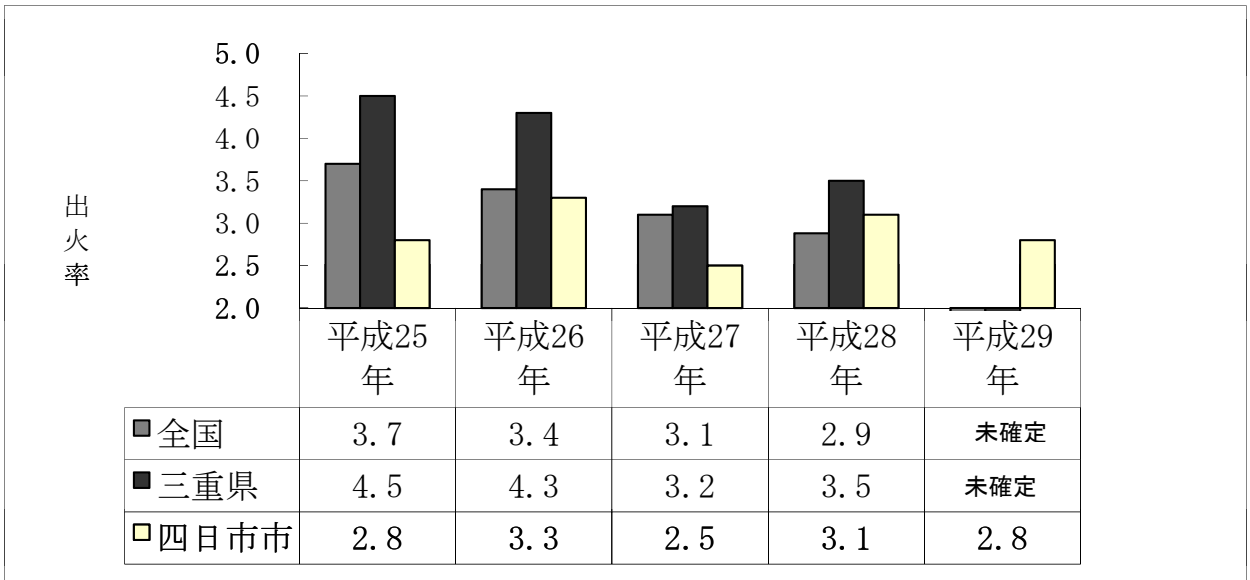

地 区 別 火 災 発 生 状 況

(平成29年中)

火災状況 地区別	火 災 件 数							焼 損 棟 数							り災世帯数				焼 損 面 積			死 傷 者		損 害 額 (千円)														
	建 物	屋 外					計	火 元				類 焼			全 損	半 損	小 損	計	り 災 人員	建 物 焼 損 床 面 積 (㎡)	建 物 焼 損 表 面 積 (㎡)	林 野 (a)	死 者	30 日 死 者	負 傷 者	建 物		船 舶	航 空 機	車 両	林 野	そ の 他	爆 発	計				
		船 舶	航 空 機	車 両	林 野	そ の 他		そ の 他 (枯 草)	全 焼	半 焼	部 分 焼	ぼ や	計	全 焼												半 焼	部 分 焼								ぼ や	計	建 造 物	収 容 物
	計	計	計	計	計	計	計	計	計	計	計	計	計	計	計	計	計	計	計	計	計	計	計	計	計	計	計	計	計	計	計	計	計	計	計	計		
合 計	34	0	0	11	7	24	17	93	8	2	5	19	34	0	0	3	6	9	4	0	10	14	24	1657	347	60	2	0	9	52855	26833	0	0	7004	0	997	0	87689
中 消 防 署 管 内	12	0	0	2	6	9	8	37	3	1	1	7	12	0	0	1	4	5	3	0	5	8	15	344	4	58	0	0	5	7023	4290	0	0	2970	0	119	0	14402
共 同	2	0	0	0	0	2	0	4	0	0	0	2	2	0	0	0	0	0	0	0	0	0	0	1	0	0	0	0	1	29	2	0	0	0	0	0	0	31
同 和	0	0	0	0	0	0	0	0	0	0	0	0	0	0	0	0	0	0	0	0	0	0	0	0	0	0	0	0	0	0	0	0	0	0	0	0	0	0
中 央	0	0	0	0	0	1	0	1	0	0	0	0	0	0	0	0	0	0	0	0	0	0	0	0	0	0	0	0	0	0	0	0	0	0	0	4	0	4
港	0	0	0	0	0	1	0	1	0	0	0	0	0	0	0	0	0	0	0	0	0	0	0	0	0	0	0	0	0	0	0	0	0	0	0	3	0	3
浜 田	1	0	0	1	0	0	0	2	0	0	0	1	1	0	0	0	0	0	0	0	0	0	0	0	0	0	0	0	0	0	0	0	0	153	0	0	0	153
橋 北	0	0	0	0	0	0	1	1	0	0	0	0	0	0	0	0	0	0	0	0	0	0	0	0	0	0	0	0	0	0	0	0	0	0	0	0	0	0
海 蔵	1	0	0	0	0	0	0	1	0	1	0	0	1	0	0	1	0	1	0	0	1	1	3	21	0	0	0	0	0	1453	308	0	0	0	0	0	0	1,761
常 磐	3	0	0	1	0	1	0	5	0	0	0	3	3	0	0	0	0	0	0	0	3	3	7	0	0	0	0	2	0	13	0	0	2041	0	0	0	2,054	
川 島	0	0	0	0	1	0	3	4	0	0	0	0	0	0	0	0	0	0	0	0	0	0	0	0	0	30	0	0	0	0	0	0	0	0	0	0	0	0
神 前	3	0	0	0	0	0	1	4	2	0	0	1	3	0	0	0	1	1	2	0	1	3	3	158	0	0	0	0	1	3193	1009	0	0	656	0	0	0	4,858
桜 井	1	0	0	0	1	0	3	5	0	0	1	0	1	0	0	0	0	0	0	0	0	0	0	0	4	5	0	0	0	2	2760	0	0	0	0	0	0	2,762
三 重	0	0	0	0	2	0	0	2	0	0	0	0	0	0	0	0	0	0	0	0	0	0	0	0	0	2	0	0	0	0	0	0	0	0	0	0	0	0
北 消 防 署 管 内	9	0	0	1	0	3	6	19	2	0	1	6	9	0	0	0	1	1	0	0	2	2	3	233	0	0	2	0	1	8046	17008	0	0	46	0	732	0	25,832
羽 津	5	0	0	0	0	0	2	7	1	0	1	3	5	0	0	0	1	1	0	0	2	2	3	60	0	0	0	0	1	2321	15805	0	0	0	0	10	0	18,136
富 田	0	0	0	1	0	1	0	2	0	0	0	0	0	0	0	0	0	0	0	0	0	0	0	0	0	0	0	0	0	0	0	0	0	46	0	0	0	46
富 洲 原	0	0	0	0	0	0	0	0	0	0	0	0	0	0	0	0	0	0	0	0	0	0	0	0	0	0	0	0	0	0	0	0	0	0	0	0	0	0
大 矢 知	1	0	0	0	0	0	1	2	0	0	0	1	1	0	0	0	0	0	0	0	0	0	0	0	0	0	0	0	0	0	249	0	0	0	0	0	0	249
八 郷	0	0	0	0	0	0	0	0	0	0	0	0	0	0	0	0	0	0	0	0	0	0	0	0	0	0	0	0	0	0	0	0	0	0	0	0	0	0
下 野	0	0	0	0	0	0	1	1	0	0	0	0	0	0	0	0	0	0	0	0	0	0	0	0	0	0	0	0	0	0	0	0	0	0	0	0	0	0
保 々	2	0	0	0	0	1	1	4	1	0	0	1	2	0	0	0	0	0	0	0	0	0	0	173	0	0	1	0	0	5725	849	0	0	0	0	1	0	6,575
朝 日 町	0	0	0	0	0	0	1	1	0	0	0	0	0	0	0	0	0	0	0	0	0	0	0	0	0	0	1	0	0	0	0	0	0	0	0	2	0	2
川 越 町	1	0	0	0	0	1	0	2	0	0	0	1	1	0	0	0	0	0	0	0	0	0	0	0	0	0	0	0	0	0	105	0	0	0	0	719	0	824
南 消 防 署 管 内	12	0	0	2	1	12	3	30	3	1	2	6	12	0	0	2	1	3	1	0	3	4	6	1068	343	2	0	0	1	37447	4867	0	0	510	0	23	0	42,847
塩 浜	1	0	0	0	0	3	0	4	0	0	1	0	1	0	0	0	0	0	0	0	0	0	0	30	0	0	0	0	0	3500	361	0	0	0	0	20	0	3,881
日 永	2	0	0	0	0	0	1	3	0	1	0	1	2	0	0	0	0	0	0	0	0	0	0	63	0	0	0	0	0	4777	23	0	0	0	0	0	0	4,800
四 郷	1	0	0	0	0	4	0	5	0	0	0	1	1	0	0	0	0	0	0	0	0	1	1	0	0	0	0	0	0	0	0	0	0	0	0	0	0	0
内 部	1	0	0	1	0	1	0	3	0	0	1	0	1	0	0	0	0	0	0	0	0	1	1	2	2	4	0	0	0	0	27	0	0	142	0	0	0	169
河 原 田	2	0	0	0	0	2	0	4	0	0	0	2	2	0	0	0	0	0	0	0	0	1	1	0	1	0	0	0	0	20	18	0	0	0	0	0	0	38
小 山 田	2	0	0	0	1	2	1	6	0	0	0	2	2	0	0	0	0	0	0	0	0	0	0	0	0	2	0	0	0	0	441	0	0	0	0	0	0	441
水 沢	2	0	0	0	0	0	1	3	2	0	0	0	2	0	0	0	0	0	1	0	0	1	2	169	0	0	0	0	1	3295	687	0	0	12	0	0	0	3,994
楠	1	0	0	1	0	0	0	2	1	0	0	0	1	0	0	2	1	3	0	0	0	0	0	804	338	0	0	0	0	25855	3310	0	0	356	0	3	0	29,524
高 速 道 路	1	0	0	6	0	0	0	7	0	0	1	0	1	0	0	0	0	0	0	0	0	0	0	12	0	0	0	0	2	339	668	0	0	3478	0	123	0	4,608

月別・曜日別・時間帯別火災発生状況

(平成29年中)

火災状況 月・曜日		出火件数						焼損棟数				焼損面積			死者負傷者		り災世帯数				り災 人員	損害額(千円)								
		計	建物	林野	車両	船舶	航空機	その他	計	全焼	半焼	部分焼	ぼや	建物 床面積(m ²)	建物 表面積(m ²)	林野 面積(a)	死者	負傷者	計	全損		半損	小損	計	建物	林野	車両	船舶	航空機	その他
合計		93	34	7	11		41	43	8	2	8	25	1,657	347	60	2	9	14	4		10	24	87,689	79,688			7,004			997
月別	1月	4	3		1			6	1			5	164				2	2		2	1		1	3	2,883	2,609		166		108
	2月	11	6	1	1		3	6		1		5	64	1	5			1		2		2	2	5,225	4,869		356			
	3月	9	2	1	1		5	2				2			13								1,123	262		142			719	
	4月	5	2		1		2	3	1			2	56						1			1	2	4,124	4,071		43		10	
	5月	11	4	3	2		2	7	1		2	4	804	338	33		1	1				1	3	30,348	29,356		949		43	
	6月	15	2	2			11	2	1			1	107		9	1			3	2		1	5	3,808	3,776		30		2	
	7月	9	3		1		5	4	1	1	2		178	4				1	3	1		2	7	5,966	5,765		192		9	
	8月	5	2				3	2			1	1		4										2,872	2,868				4	
	9月	4	2		1		1	3	1			2	51						1			1	1	3,162	436		2,726			
	10月	7	3		2		2	3	1		1	1	18			1	2	1				1	1	2,076	23		2,052		1	
	11月	6	4				2	4			2	2	42				2							19,185	19,185					
12月	7	1		1		5	1	1				173											6,917	6,468		348		101		
不明																														
合計		93	34	7	11		41	43	8	2	8	25	1,657	347	60	2	9	14	4		10	24	87,689	79,688		7,004			997	
曜日別	日曜日	12	4	3	1		4	4	1		3	173		10	1		1				1	3	22,698	20,653		2,041			4	
	月曜日	15	5	1	2		7	8	1		2	804	338	2		1	1				1	1	31,752	29,606		2,143			3	
	火曜日	16	7	1	1		7	7	1		3	49	4	13	1	1	1				1	1	7,757	6,935		796			26	
	水曜日	14	6		2		6	6			1	5	12				3	2				2	4	1,634	1,178		359			97
	木曜日	9	1		2		6	2	1			1	56					1				1	2	4,485	3,966		509			10
	金曜日	14	6		3		5	8	3	1	1	3	334				3	5	3			2	8	11,003	9,941		1,036			26
	土曜日	12	4	2			6	7	1	1	1	4	229	5	35		1	2	1			1	4	8,334	7,383		120			831
	不明	1	1					1				1							1			1	1	26	26					
合計		93	34	7	11		41	43	8	2	8	25	1,657	347	60	2	9	14	4		10	24	87,689	79,688		7,004			997	
時間帯別	0~1時	2	1				1	1				1					1						21	1					20	
	1~2時																													
	2~3時	2	1				1	2		1	1		21					1				1	3	1,761	1,761					
	3~4時																													
	4~5時																													
	5~6時	6	1		1		4	1				1												116	105		11			
	6~7時	1					1																							
	7~8時	2			2																							839		20
	8~9時	3	2				1	2									1													1
	9~10時	3	2	1				2																262	262					
	10~11時	8	3		1		4	6	1			5	164				2	2	1			1	5	3,175	2,794		273			108
	11~12時	7	1	1			5	1				1			5	1	1							5	3					2
	12~13時	3	1		1		1	1	1				14											361	5		356			
	13~14時	2					2																							
	14~15時	5	2	1			2	2			1	1	12		13		2							1,072	1,072					
	15~16時	1	1					1				1					1	1				1	1							
	16~17時	6	2	2			2	3	1			2	56		9			1				1	2	4,890	4,157					733
	17~18時	3	1	1			1	1	1				107		2		2	2				2	2	3,793	3,763		30			
	18~19時	7	3				4	6	1		2	3	804	339				1				1	3	29,193	29,190					3
	19~20時	6	1		1		4	1			1		4				1	1				1	1	463	15		348			100
	20~21時	6	2		2		2	3	1			2	51					1				1	1	5,309	542		4,767			
	21~22時	1			1																			142			142			
	22~23時	1						1																						
	23~0時	3	1		2			1				1	1											262	30		226			6
	不明	15	9	1			5	9	2	1	3	3	423	8	30		1	4	1			3	6	36,004	35,988		12			4

出火原因別火災発生概況

(平成29年中)

原因別	出火件数							焼損棟数				焼損面積			死者負傷者		り災世帯数				り災 人員	損害額 (千円)							
	計	建物	林野	車両	船舶	航空機	その他	計	全焼	半焼	部分焼	ぼや	建物	建物	林野	死者	負傷者	計	全損	半損		小損	計	建物	林野	車両	船舶	航空機	その他
													床面積(m ²)	表面積(m ²)	面積(a)														
合計	93	34	7	11			41	43	8	2	8	25	1,657	347	60	2	9	14	4		10	24	87,689	79,688		7,004			997
たばこ	7	1	1				5	1			1			1			1				1	4						4	
こんろ	6	6					6		1	1	4	76	1				3	2			2	6	5,862	5,862					
かまど																													
風呂かまど																													
炉	1	1						1			1												65	65					
焼却炉																													
ストーブ	2	2						5	1		4	164				2	1	1			2	2,773	2,545		120			108	
こたつ																													
ポイラー																													
煙突・煙道																													
排気管	3			3																		674			571			103	
電気機器	3	3					3			1	2	2	4				1			1	2	146	146						
電気装置	1	1					1	1				173										6,468	6,468						
電灯・電話																													
等の配線																													
内燃機関																													
配線器具																													
火あそび	3		1				2																						
マッチ	3	2		1			2				2					2	1			1	1	819	3		796			20	
ライター																													
たき火	13		4				9									1						721						721	
浴接機																													
切断機	2	1					1	1			1											249	249						
灯火																													
衝突の火花																													
取灰	1	1					2	1			1	56					1			1	2	3,976	3,966					10	
火入れ	2						2																						
放火	7	1					6	1		1		4			1	1	1			1	1	16	15					1	
放火の疑い	10	1					9	1	1			14										5	5						
その他	15	4	1	5			5	5	1	1	3	51	4	13			1			1	1	6,756	3,448		3,281			27	
不明	14	10		2			2	14	3	1	4	6	1,117	338			1	5	3		2	8	59,155	56,916		2,236		3	

過去10年間 年別主な火災原因

年 別	火災件数	主 な 火 災 原 因		
平成20年	111件	放 火 25件 (放火の疑い含む)	こ ん ろ 12件	た ば こ 10件
平成21年	119件	放 火 29件 (放火の疑い含む)	こ ん ろ 13件	た ば こ 8件
平成22年	122件	放 火 21件 (放火の疑い含む)	こ ん ろ 12件	た ば こ 12件
平成23年	124件	放 火 43件 (放火の疑い含む)	こ ん ろ 8件	た ば こ 8件
平成24年	136件	放 火 34件 (放火の疑い含む)	た ば こ 16件	た き 火 14件
平成25年	94件	た き 火 13件	放 火 11件 (放火の疑い含む)	た ば こ 10件
平成26年	111件	放 火 17件 (放火の疑い含む)	た き 火 13件	た ば こ 各 こ ん ろ 7件
平成27年	85件	放 火 19件 (放火の疑い含む)	た ば こ 10件	溶接機・切断機 5件
平成28年	105件	放 火 15件 (放火の疑い含む)	た ば こ 6件	こ ん ろ 5件
平成29年	93件	放 火 17件 (放火の疑い含む)	た き 火 13件	た ば こ 7件

過去10年間の火災発生状況

区分 年別	火 災 件 数						損害額 (千円)	損 害 面 積		死 傷 者	
	合 計	建物	林野	車両	船舶	その他		建物焼損	林野	死者	負傷者
								表面積(m ²)			
平成20年	111	67	0	17	1	26	231,055	1,598 147	0	13	15
平成21年	119	63	5	15	0	36	192,819	2,287 451	21	7	15
平成22年	122	75	5	13	0	29	164,908	2,265 272	10	8	23
平成23年	124	63	3	16	0	42	218,987	1,926 706	70	5	10
平成24年	136	62	5	18	2	49	135,202	1,129 193	14	2	24
平成25年	94	58	6	6	0	24	71,732	1,235 425	58	4	9
平成26年	111	63	4	12	1	31	141,894	2,134 511	23	7	28
平成27年	85	50	0	15	0	20	180,097	2,686 238	0	3	14
平成28年	105	70	0	9	0	26	197,464	2,129 424	0	6	13
平成29年	93	34	7	11	0	41	87,689	1,657 347	60	2	9
平 均	110	61	4	13	0	32	162,185	1,905 371	26	6	16

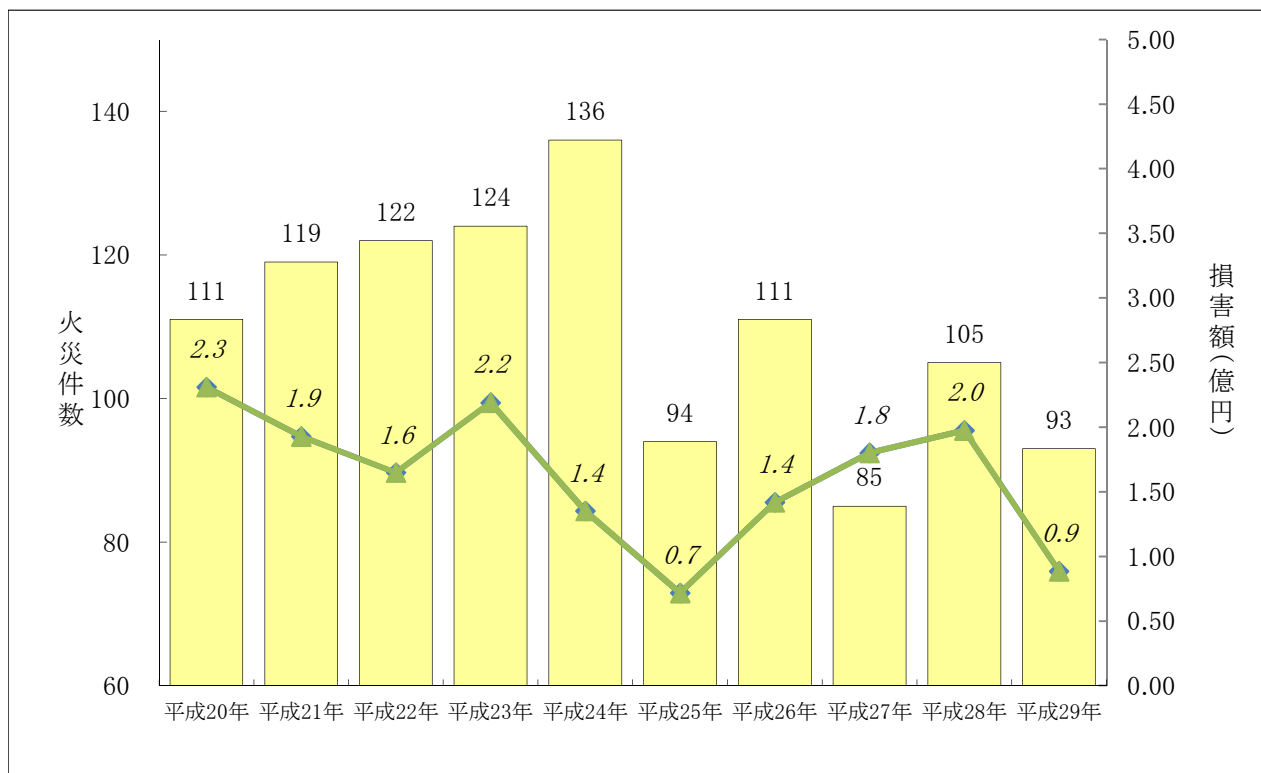

海上・沿岸防災等（IBK委託状況）

（平成29年中）

種 別		月 別	合 計	1月	2月	3月	4月	5月	6月	7月	8月	9月	10月	11月	12月
災 害 出 動	火 災		0												
	水難救助		0												
	流出油		0												
	その他		0												
警 防	警 備		1								1				
	警 戒		0												
	警防調査		0												
	その他		0												
予 防	広 報		0												
	予防調査		0												
	その他		0												
訓 練	災害防御		0												
	航 海		0												
	操 船		0												
	水難救助訓練		9						3		2	1		3	
	その他		1	1											
合 計			11	1	0	0	0	0	3	0	3	1	0	3	0

火災・救助以外の消防車両の出動

平成29年中

分類	件数	説明
交通支援	137	国道1号、23号等通行量の多い道路における救急支援のための出動
救急支援	1,236	消防隊・救助隊による上記以外の救急の支援出動
たき火	43	たき火等の怪煙による調査警戒のための出動
交通油漏れ	50	交通事故等により、人的損害を生じ、又はそのまま放置すれば爆発、火災若しくは人的被害を生じる恐れがある危険物が、道路上に漏れ出たものによる出動
その他漏油	14	人的損害を生じ、又はそのまま放置すれば爆発、火災若しくは人的被害を生じる恐れがある危険物が、池、湖、河川、海等に流れ出たものによる出動
ガス漏れ	3	人的損害を生じ、又はそのまま放置すれば爆発、火災若しくは人的被害を生じる恐れがあるガス又は毒劇物等の漏洩による出動
機器発報	118	直接通報、火災通報、即時通報及び自動火災報知設備の発報等による出動で非火災であったもの
虚報	3	出動した結果、いたずら等であったもの
誤報	28	出動した結果、誤報、誤認であったもの
非火災事故	50	火災調査の結果、火災に至らないもの
捜索	0	山岳遭難、水難事故に伴う捜索等による出動
その他	36	「警戒」から「捜索」までに掲げる種別以外による出動
総計	1,718	

消 防 水 利 状 況

(平成30年4月1日)

		合 計	消 火 栓				防 火 水 槽						そ の 他								
			小計	工業用水		上水道		小計	100	60	40	100	40	40	小計	井戸	プール	池沼	河川	海運河	
				双口	単口	双口	単口		m3 耐震	m3 耐震	m3 耐震	m3 以上	m3 以上	m3 未満							
合 計		7,480	6,639	88	101	50	6,400	610	39	46	197	7	222	99	231	52	71	14	76	18	
中消防署管内	中署	共 同	152	138	0	1	4	133	9	4	0	0	0	4	1	5	3	2	0	0	0
		同 和	14	12	0	0	1	11	2	0	0	0	0	2	0	0	0	0	0	0	0
		中 央	60	52	0	0	1	51	4	2	0	0	0	0	2	4	4	0	0	0	0
		港	128	115	4	3	2	106	5	2	0	0	0	1	2	8	0	0	0	0	8
		浜 田	267	245	4	1	5	235	16	5	1	4	1	3	2	6	3	2	0	1	0
		橋 北	146	126	0	5	2	119	12	3	0	2	0	4	3	8	3	2	0	3	0
		海 蔵	216	201	1	0	0	200	10	1	1	3	0	4	1	5	0	2	0	3	0
	常 磐	306	275	12	4	2	257	19	0	4	4	0	10	1	12	2	3	0	7	0	
	中央	川 島	205	184	0	0	1	183	18	0	2	1	0	13	2	3	0	1	1	1	0
		神 前	212	192	0	0	1	191	17	0	2	4	1	6	4	3	0	3	0	0	0
		県	261	213	0	0	1	212	40	0	2	17	0	16	5	8	0	2	0	6	0
		三重	447	375	6	5	6	358	60	0	1	39	0	13	7	12	0	6	0	6	0
	西	桜	290	264	0	0	0	264	18	0	1	6	0	11	0	8	0	3	0	5	0
	小 計		2,704	2,392	27	19	26	2,320	230	17	14	80	2	87	30	82	15	26	1	32	8
北消防署管内	北署	羽 津	304	282	4	17	6	255	14	2	3	2	0	4	3	8	2	3	1	1	1
		富 田	250	223	4	3	0	216	10	2	1	4	1	1	1	17	9	3	0	3	2
		富洲原	246	215	6	1	0	208	15	3	0	8	0	3	1	16	7	2	0	0	7
		大矢知	302	278	0	1	3	274	18	0	3	8	0	3	4	6	3	2	1	0	0
	北部	八 郷	297	255	3	3	0	249	39	0	1	13	0	18	7	3	0	3	0	0	0
		下 野	209	189	1	0	0	188	17	0	1	11	0	3	2	3	0	2	0	1	0
		保 々	257	220	0	0	0	220	33	0	0	5	1	17	10	4	0	2	1	1	0
	朝川	朝 日	286	234	0	13	4	217	49	0	0	7	0	22	20	3	0	3	0	0	0
		川 越	549	514	2	10	1	501	23	0	0	19	0	4	0	12	2	4	0	6	0
	小 計		2,700	2,410	20	48	14	2,328	218	7	9	77	2	75	48	72	23	24	3	12	10
南消防署管内	南署	塩 浜	242	215	9	14	1	191	14	6	1	3	1	2	1	13	8	2	0	3	0
		日 永	304	272	16	5	6	245	15	3	1	3	1	5	2	17	5	3	1	8	0
		内 部	338	306	0	2	1	303	22	0	3	6	0	10	3	10	1	3	1	5	0
		河原田	151	129	5	5	0	119	16	1	0	6	0	9	0	6	0	2	0	4	0
		楠	303	264	11	4	0	249	37	3	16	10	0	6	2	2	0	2	0	0	0
	南部	四郷	357	328	0	4	2	322	17	2	2	2	0	7	4	12	0	6	0	6	0
		小山田	218	181	0	0	0	181	26	0	0	5	0	15	6	11	0	2	5	4	0
		水 沢	163	142	0	0	0	142	15	0	0	5	1	6	3	6	0	1	3	2	0
	小 計		2,076	1,837	41	34	10	1,752	162	15	23	40	3	60	21	77	14	21	10	32	0

開発行為に関する事前協議等について

概要

本市では、地域の計画的な発展と良好な市街地の形成を図るため、都市計画法（昭和43年法律第100号）の規定に基づき、良質な開発行為等を誘導し、もって住みよいまちづくりの実現と地域住民の健全な生活環境を保全することを目的として、開発許可等に関し必要な事項について四日市市開発許可等に関する条例を定めています。

消防本部としては、四日市市開発許可等に関する条例に基づき、万一の災害が発生しても、安全かつ円滑な災害防ぎょ活動が実施できるよう、消防活動上必要な施設の設置等、宅地開発行為に関し必要な事項の同意、協議について審査、指導をしています。

\		平成28年度	平成29年度
審査件数		116件	99件
指導 内容	水利関係	9件	8件
	消防活動用空地	2件	0件
	その他	0件	0件
	指導件数合計	11件	8件

緊急消防援助隊の派遣体制

緊急消防援助隊は、平成7年1月に発生した阪神・淡路大震災の教訓を踏まえて、平成7年6月に創設されています。各地で大規模災害が発生した場合に、その被災都道府県内の消防力だけでは対応できないときに、緊急消防援助隊に登録している他の都道府県の市町村消防本部から、被災地に応援出動します。三重県隊のうち本市の派遣体制は次のとおりです。

隊名等			人員	派遣車両等
県大隊長			1	本部51号 (※統合機動部隊指揮隊兼務)
指揮隊	指揮隊長		1	
	指揮隊員		3	
ドラゴン指揮隊	ドラゴン指揮隊長		1	本部61号
	ドラゴン指揮隊員		3	
消火小隊(タンク)1台目			4	南1号
消火小隊(タンク)2台目			4	西1号
消火小隊(タンク)3台目			4	北1号
消火小隊(ポンプ)4台目			4	北部2号
救助小隊(Ⅲ型)			5	中41号
特殊災害 小隊	大規模 危険物	大型高所放水車	2	南31号
		大型化学車	4	南10号
		原液搬送車	2	中71号
	毒劇物対応		4	南10号
特殊災害小隊(水利システム車2台)			4	特装1 特装2
救急小隊(高規格救急車)1台目			3	北西救急1号
救急小隊(高規格救急車)2台目			3	中救急1号
後方支援小隊			2	後方支援車

※登録隊数等 17車両59名(重複除く 15車両50名) 平成30年4月1日現在

四日市市消防支援隊の活動状況

四日市市消防支援隊とは、大規模災害の発生時に迅速な市民対応と安全な市民生活を確保するため、四日市市消防本部の退職者が有する消防及び防災の知識、技術、経験を活かし、消防本部及び消防署等が行なう消防、防災活動を支援する制度です。

【 活動内容 】

- (1) 消防本部、消防署及び消防分署の広報活動
 - ア 庁舎、資機材等の管理
 - イ 市民への機材貸出し（のこぎり、パール等の軽量機材）
 - ウ 避難者の応急手当
 - エ 避難者の広域避難地への案内
 - オ 支援物資の管理
- (2) 情報収集
 - ア 自宅周辺の被害状況の報告
 - イ 参集途上の道路、危険箇所及び建築物等の被害状況に係る報告
 - ウ 消防署等における住民からの情報収集
- (3) 消防本部、消防署及び消防分署が行なう災害活動の支援
 - ア 広域応援隊の誘導
 - イ 活動中の消防署員等の食糧及び飲料水等の供給
- (4) 地域防災活動の支援
 - ア 地域の防災リーダーとしての地元自治会が実施する地域防災活動等の支援

【 四日市市消防支援隊登録状況 】

平成30年4月1日現在 102名

防災センター利用状況

【概要】

平成9年4月に四日市市北消防署に併設された防災教育センターは、市民の皆様方に防災に関する知識や技術を高め、その行動を楽しみながら体験学習をして頂くことを目的として開設しました。

1階の防災展示体験室には、種々な体験資材を揃え楽しんで学習ができる施設が備えてあり、2階の防災センターには、視聴覚設備を利用して防火・防災に関する種々なDVDやビデオテープを活用し、防災意識を高めて頂いたり、また、消防防災に関する会議等に利用して頂いております。今後も、多くの市民の方々に防災意識を高めて頂くよう利用の促進に努めていきたいと考えております。

29年度

区分 月別		防災展示体験室											防災センター			
		消防施設見学		自主 防災隊	消防関係	自治会	会社 関係	官公庁	他都市 視察	家族		個別		計	計	累計
		保育園 幼稚園	小学校 中学校							子供	大人	子供	大人			
4月	件数					5							5	5	5	
	人員					80							80	66	66	
5月	件数					4						1	5	12	17	
	人員					49						9	58	294	360	
6月	件数		2			3				1			6	14	31	
	人員		10			33				2	2		47	110	470	
7月	件数					1		1		3		1	6	7	38	
	人員					47		6		2	6		64	159	629	
8月	件数				1	5				12		2	20	5	43	
	人員				6	98				20	20	7	162	112	741	
9月	件数	1	1			3	1			1			7	5	48	
	人員	59	140			70	14			3	2		288	278	1,019	
10月	件数	2	4		1	2				3			12	13	61	
	人員	142	197		10	82				5	4		440	10,552	11,571	
11月	件数	7	2			3							12	13	74	
	人員	410	44			106							560	522	12,093	
12月	件数					4							4	4	78	
	人員					87							86	87	12,180	
1月	件数	1				2				3		3	9	6	84	
	人員	65				44				8	6	30	153	167	12,347	
2月	件数	2	1			4	1	2				1	11	11	95	
	人員	95	23			92	11	27				1	249	279	12,626	
3月	件数					1	1			3			5	6	101	
	人員					30	12			9	3		54	122	12,748	
合計	件数	13	10	0	2	0	37	3	3	26		8	102			
	人員	771	414	0	16	0	818	37	33	49	43	8	2,241			

防災展示室月平均利用者数

187名

防災センター月平均利用者数

1,062名

四日市市防災指導員制度

近年、多発する災害は、私たちに数多くの教訓を残しています。その教訓の中で重要性を増しているのが高齢者等の災害時要援護者の人々への防災対策です。

四日市市消防本部では災害に強い街づくりを目指して、平成8年度に防災指導員制度を創設しました。防災指導員制度は、防災に関し、豊富な経験と知識を有した者を指導員として任命、主にひとり暮らしの高齢者宅を訪問、防災診断として居宅の危険箇所や地震発生時の注意点等を指導しています。

防災診断は平成8年度から開始し、平成26年度までに全市域の高齢者宅等を6巡しています。また、平成18・19年度には特別診断として住宅用火災警報器の設置を完了させています。平成27年度からは既に設置済の住宅用火災警報器の更新時期を迎えることから、新たに第7回の防災診断を行い、順次更新をすることで、高齢者等の方々の安全・安心な暮らしに寄与するため努めていきます。

防災診断実施状況

平成29年度

診断対象区分	第1～第6回	第7回	第7回	第7回	第8回	第8回	第8回	総合計
	(H8.6～H26.3)	(H27年度)	(H28年度)	(H29年度)	(H30年度)	(H31年度)	(H32年度)	
対象世帯数 合計	29,824	1,813	1,133	2,009				34,779
ひとり暮らし高齢者	28,285	1,698	1,063	1,882				32,928
寝たきりの高齢者世帯等	1060	59	36	83				1,238
障害者等	479	56	34	44				613
診断世帯数 合計	21,424	1,172	787	1,264				24,647
ひとり暮らし高齢者	20,215	1,088	736	1,176				23,215
寝たきりの高齢者世帯等	825	40	25	62				952
障害者等	384	44	26	26				480

防災指導員による指導状況

指導内容		件数
防火管理	暖房器具の性能、設置場所及び取扱等により火災予防上危険である。	
	調理器具の性能、設置場所及び取扱等により火災予防上危険である。	
	風呂釜の性能、設置場所及び取扱等により火災予防上危険である。	
	たばこの始末及びマッチ、ライター、ロウソク等の火気の管理が適切でない。	4
	ガス器具、ガスボンベ及びガス警報機等管理及び付近の整理が適切でない。	
	屋内に灯油等の危険物が放置され、その管理が適切でない。	40
	電気配線が適切でない。	2
	屋内の整理整頓が必要である。	47
住宅用火災警報器が未設置	548	
地震対策	建物の構造等に問題があり、地震が発生した場合に危険である。	
	就寝場所に家具があるため、地震が発生した場合、家具が転倒し負傷する危険がある。	142
	地震や風水害の発生により避難の必要があるときに、自力で避難することができない。	
	燃焼器具等の燃料タンクが屋内で地震が発生した場合、転倒の危険がある。	
指導件数合計		783

防火・防災教室の経緯と現状

平成30年3月31日

<p>1. 防災教育の目的</p>	<p>阪神・淡路大震災を教訓とした、「災害に強い人づくり」事業として、小・中学校の防災教育をとおり、災害時における行動等について理解を深め、防災意識の高揚を図ります。</p>
<p>2. 活動実績</p> <p>(1)防災教室 (原則として中学1年生を対象として1学期に実施)</p>	<p>管内の中学1年生を対象として平成8年度からモデル校を指定して試行的に実施。</p> <p>平成13年度から管内の中学校（私立中を含む）28校で実施</p> <ul style="list-style-type: none"> ・ 平成25年度実施校（28校・3,421人） ・ 平成26年度実施校（28校・3,403人） ・ 平成27年度実施校（28校・3,460人） ・ 平成28年度実施校（28校・3,129人） ・ 平成29年度実施校（27校・3,025人）
<p>(2)防火教室 (原則として小学5年生を対象として2学期に実施)</p>	<p>管内の小学5年生（一部の小学校では4年生）を対象として昭和56年度より管内の小学校を対象として実施。</p> <p>平成25年度から管内の小学校（私立小を含む）44校で実施</p> <ul style="list-style-type: none"> ・ 平成25年度実施校（45校・3,282人） ・ 平成26年度実施校（44校・3,196人） ・ 平成27年度実施校（43校・3,064人） ・ 平成28年度実施校（43校・3,374人） ・ 平成29年度実施校（43校・3,074人）
<p>3. 標準カリキュラム</p> <p>(1)防災教室（中学生） (全体3時限、分割有)</p>	<p>(ア) 避難訓練及び教諭の講話（学校主体）</p> <p>(イ) スライド等を活用した防災講話 (阪神淡路大震災、新潟中越地震、東海豪雨、東日本大震等)</p> <p>(ウ) 応急手当の実技指導（止血、固定、搬送法）等</p> <p>(エ) 防災啓発車による地震体験</p>
<p>(2)防火教室（小学生） (全体2時限、連続)</p>	<p>(ア) テキスト「みんなで防火」を用いた防火講話</p> <p>(イ) 体験実技</p> <ul style="list-style-type: none"> ・ 水消火器による模擬消火体験 ・ スモークマシンによる煙体験 ・ 天ぷら油火災シミュレーション

救急 ・ 救助

一 目 統 計

平 成 2 9 年 中

救 助 出 動 件 数		1 4 0 件
	(うち 高度救助隊 出動件数	8 6 件)
救 助 活 動 件 数		8 8 件
	(うち 高度救助隊 活動件数	3 7 件)
活 動 割 合		6 2 . 8 %
出 動 延 べ 隊 数		5 9 5 隊
救 助 人 員		9 6 人
1 日あたりの平均出動件数		0 . 4 件
活動 1 回あたりの平均救助人員		1 . 1 人
出 動 件 数 の 多 か っ た 月	4 月	1 7 件
出 動 件 数 の 少 な っ た 月	1 1 月	5 件
出 動 件 数 の 多 っ た 曜 日	火曜日	2 6 件
出 動 件 数 の 少 な っ た 曜 日	木曜日、金曜日	1 4 件
出 動 件 数 の 多 っ た 地 区	四郷地区	1 2 件
出 動 件 数 の 少 な っ た 地 区	中央地区	0 件
出 動 件 数 の 多 っ た 時 間 帯	8 時～9 時	1 7 件
出 動 件 数 の 少 な っ た 時 間 帯	3 時～4 時	0 件
出 動 の 多 っ た 事 故 種 別	交通事故	6 5 件
出 動 件 数 の 1 番 多 っ た 日	2 月 1 5 日、4 月 2 3 日 8 月 8 日、1 0 月 1 日	3 件

救出・救助活動状況

(平成29年中)

	火災	交通事故	水難事故	自然災害・風水害等	機械による事故	建物等による事故	ガス及び酸欠事故	破裂事故	その他の事故	合計
出動件数	4	65	4	0	2	36	0	0	29	140
出動隊数	41	328	26	0	11	88	0	0	101	595
出動延べ人員	239	1,239	89	0	43	325	0	0	401	2,336
活動件数	4	37	3	0	1	24	0	0	19	88
救助人員	3	43	4	0	1	22	0	0	23	96

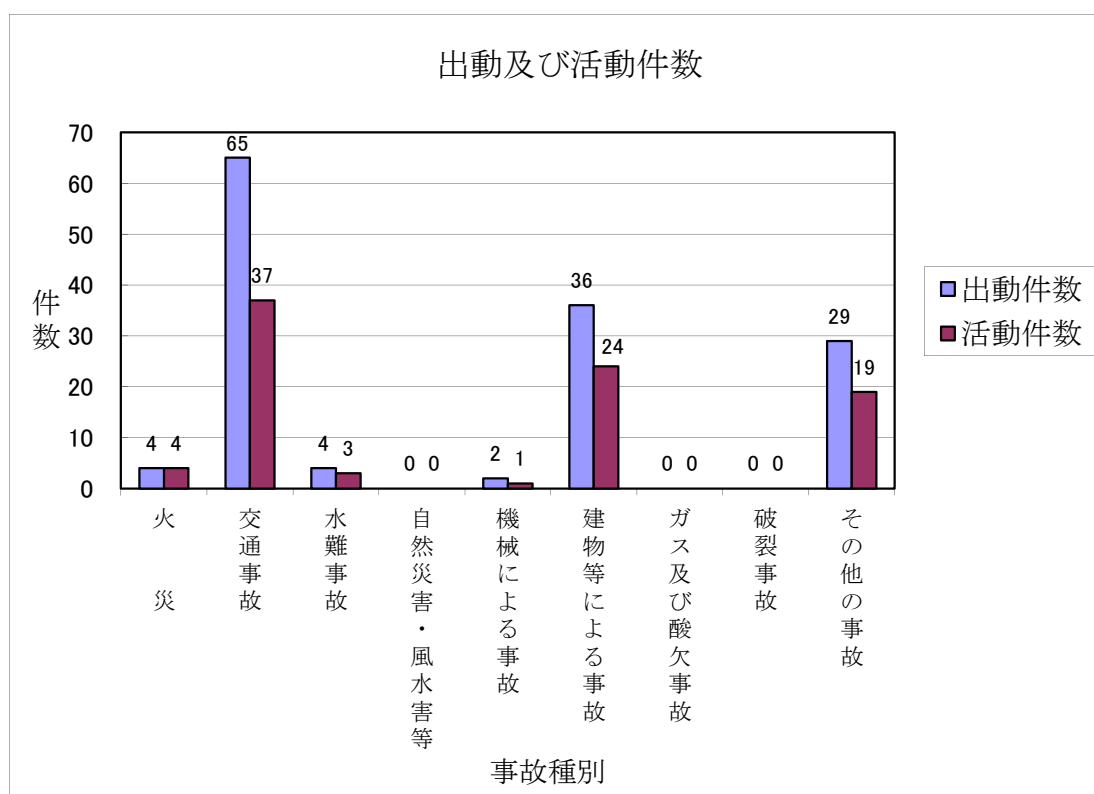

水難救助隊の災害出動概要

四日市港内、河川などで発生する乗用車の転落、レジャー中の事故等、早期に救助の必要がある水難救助事案に対応するため、平成15年4月に「水難救助隊」が発足し、平成30年4月1日現在、21名の水難救助隊員で活動しています。

水難救助隊は、水中での困難な救助活動を円滑に遂行するため、「潜水」という特殊技能を身に付け、更なる水難救助の知識・技術の向上を目指して日々錬成訓練を実施しています。

水難救助隊の出動回数及び訓練・研修回数

年 別	月別 種別	合計	1	2	3	4	5	6	7	8	9	10	11	12
			月	月	月	月	月	月	月	月	月	月	月	月
25 年 中	災害出動 水難救助	10	0	0	0	1	2	1	3	1	0	1	1	0
	水難訓練	33	1	1	3	3	3	3	4	6	3	3	2	1
	新人研修	25	2	2	2	0	0	5	2	2	2	2	4	2
26 年 中	災害出動 水難救助	7	2	1	0	0	0	0	1	1	0	0	1	1
	水難訓練	29	1	1	3	1	4	3	2	4	3	3	2	2
	新人研修	24	2	2	2	0	0	4	2	2	2	2	4	2
27 年 中	災害出動 水難救助	12	0	0	0	2	2	0	1	1	3	0	1	2
	水難訓練	28	2	1	2	3	2	2	2	3	2	3	3	3
	新人研修	22	2	2	2	0	0	4	1	3	1	2	4	1
28 年 中	災害出動 水難救助	7	0	0	0	1	1	0	2	0	1	0	1	1
	水難訓練	30	0	3	3	0	3	3	2	4	3	3	3	3
	新人研修	26	2	3	2	0	0	0	0	7	2	5	5	0
29 年 中	災害出動 水難救助	4	0	0	2	1	0	0	0	0	1	0	0	0
	水難訓練	24	0	2	1	3	3	3	0	0	2	4	3	3
	新人研修	24	2	1	0	0	0	5	2	4	2	4	2	2

一 目 統 計

平成29年中

救 急 出 動 件 数		14,444件
搬 送 件 数		12,284件
不 搬 送 件 数		2,160件
搬 送 人 員		12,409人
	男	6,685人
	女	5,724人
一日あたりの平均出動件数		39.6件
一日あたりの平均搬送人員		34.0人
救急告示医療機関数		10施設
	四日市市消防本部管内 (四日市市、三重郡川越町、朝日町)	
出動件数の多かった月	1月	1,528件
出動件数の少なかった月	4月	1,052件
出動件数の多かった曜日	月曜日	2,228件
出動件数の少なかった曜日	土曜日	1,972件
出動件数の多かった地区	常磐地区	1,188件
出動件数の少なかった地区	同和地区	38件
出動件数の多かった時間帯	10時～11時	889件
出動件数の少なかった時間帯	4時～5時	250件
出動の多かった事故種別	急病	9,377件
出動件数の一番多かった日	1月17日	101件
出動件数の一番少なかった日	4月27日	14件

平成29年中の救急業務の概要

平成29年中の救急出動件数は14,444件で、前年に比べ137件の増加となりました。また、搬送人員は12,409人で前年と比べ18人の増加となりました。

救急出動件数を事故種別構成比で見ると、「急病」が9,377件(64.9%)で最も多く、続いて「一般負傷」が2,056件(14.2%)、「交通事故」が1,373件(9.5%)、「転院搬送」が990件(6.9%)となりました。

「急病」は昭和47年以降から毎年連続して事故種別のトップを占めております。

救急車の利用状況については、管内の住民約23人に1人が救急車を利用したことになり、1日あたり、39.6件出動したことになっています。

以下に救急搬送した傷病者について、『年齢層別』『傷病程度別』『地区別』などの観点から眺めた特徴的な傾向について示します。

『年齢層別』の傾向については、前年と比較して「高齢者」と「新生児」は増加していますが、「成人」、「少年」、「乳幼児」は減少しています。「高齢者」の搬送比率は56.5%となっており、年々増加しています。

『傷病程度別』の傾向については、「軽症」の割合が一番多く、その比率は59.6%となっています。前年と比較し、「重症」の比率は増加していますが、「軽症」、「中等症」、「その他」の比率は減少しています。

『地区別』の傾向については、「常磐」「四郷」「日永」「三重」の各地区が救急需要の多い4地区となっています。これらの地区は人口も多い地区であることから必然的に救急需要が多くなっています。

このように、増加し続ける救急需要に対して、本市では、3消防署に4台の救急車を、また中央地域、西部地域、南部地域、北部地域、北西地域、西南地域と消防事務を受託している朝日町・川越町地域にそれぞれ1台ずつ、計11台の救急車を配置しています。

今後も都市整備や救急需要の動向などを踏まえて、署所配置などの検討を行いながら、“5分救急”施策の実現を目指します。

過去5年間の傷病者収容所要時間

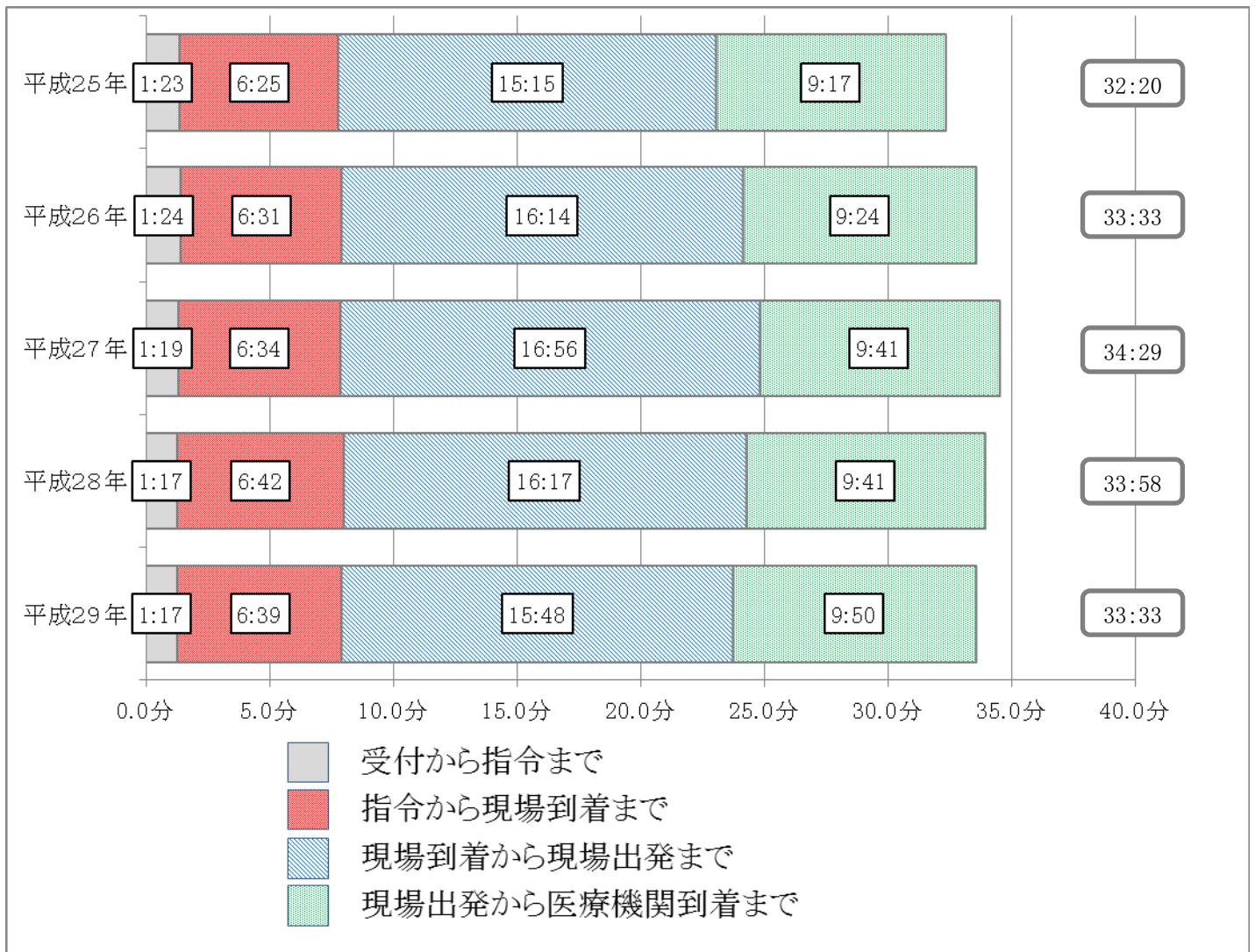

◎5分救急の指標

年中	平成25年	平成26年	平成27年	平成28年	平成29年
所要時間	5分52秒	5分54秒	5分58秒	6分07秒	6分00秒

※特異事案(高速道路事案、管轄外事案、現場まで20分以上要した事案、1事案に救急車を2台出動させた場合の2台目の事案)を除いた指令から現場到着までの所要時間

救急概要

(平成29年中)

区分	件数・人員	一日平均
救急出動件数	14,444件	39.6件
搬送件数	12,284件	33.7件
搬送人員	12,409人	34.0人

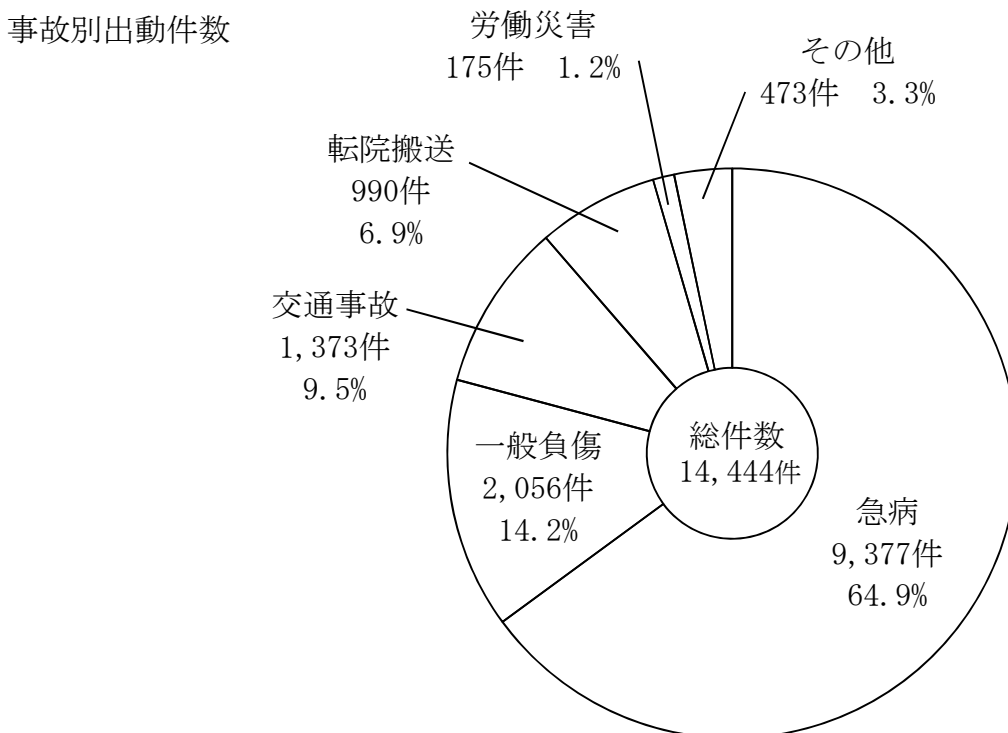
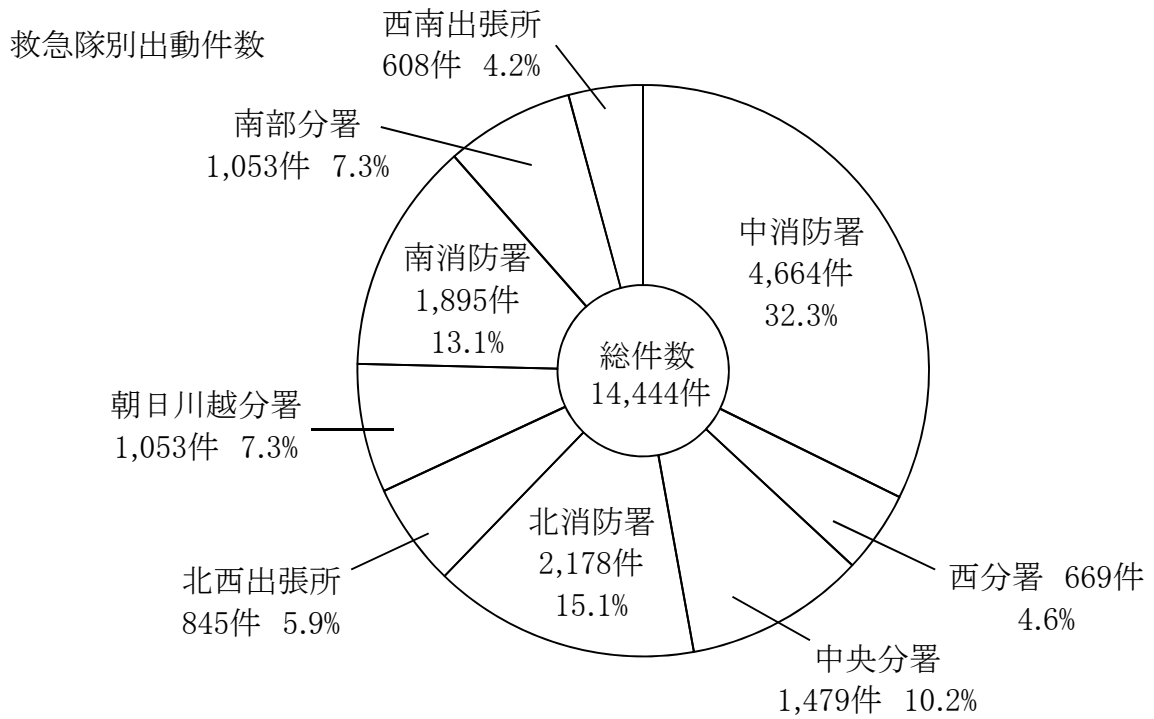

※小数点以下第2位で四捨五入。
 ※四捨五入により100%にならないことがあります。

救急発生状況比較

区 分		年 別				
		平成25年中	平成26年中	平成27年中	平成28年中	平成29年中
全 国	救急件数	5,909,367件	5,984,921件	6,054,815件	6,209,964件	未確定
	発生率	461.8件	467.8件	476.6件	488.6件	未確定
三重県	救急件数	90,560件	89,277件	90,593件	91,492件	未確定
	発生率	488.3件	481.3件	498.9件	503.8件	未確定
四日市市 (朝日、川越町含)	救急件数	14,442件	14,307件	14,413件	14,307件	14,444件
	発生率	435.4件	423.2件	426.8件	423.4件	427.6件

※救急自動車による救急出動件数

$$\text{発生率} = \frac{\text{救急件数}}{\text{人 口}} \times 10,000$$

(人口1万人あたりの発生件数)

過去10年間の救急発生状況

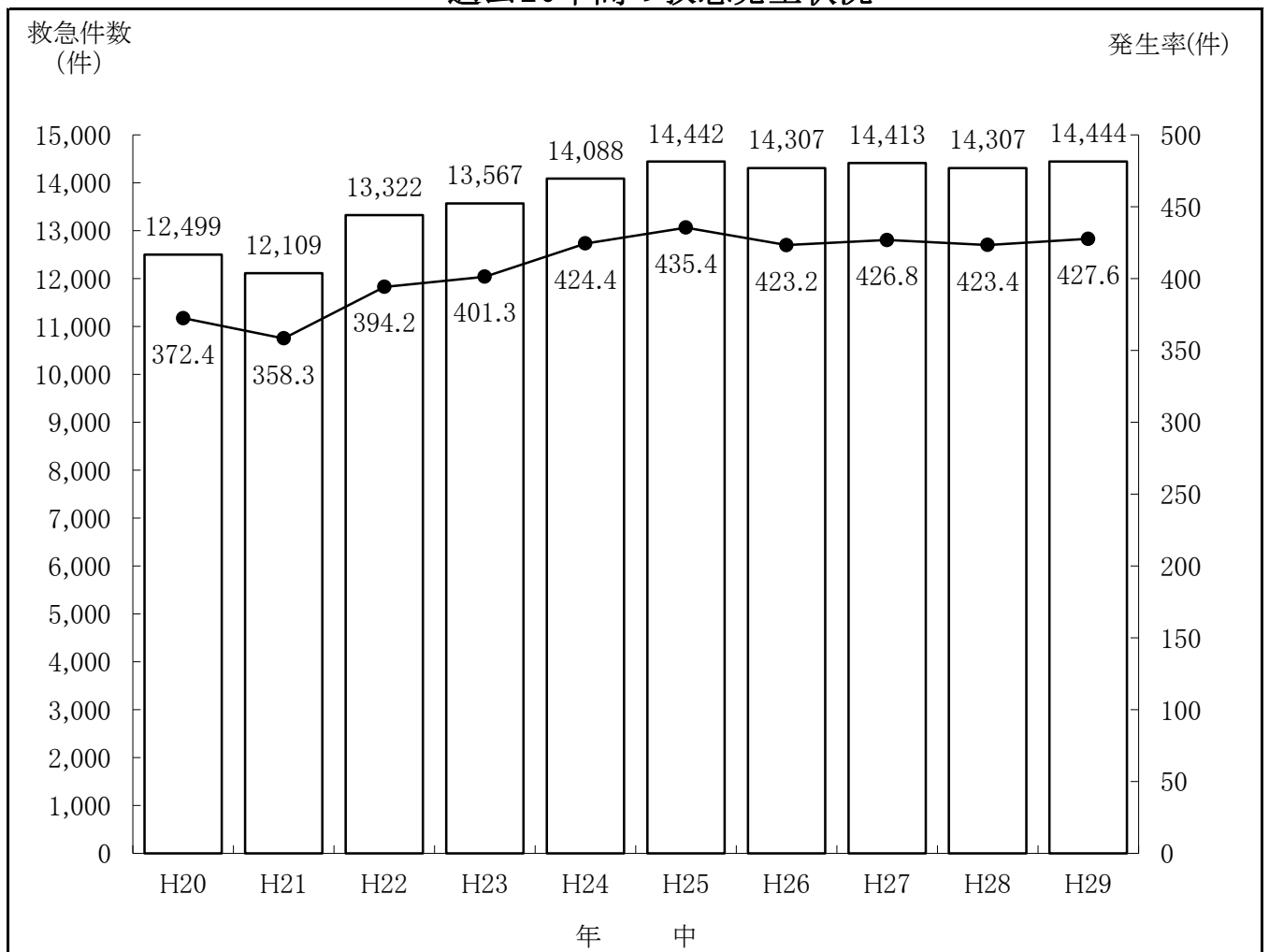

平成29年

地区別救急出場状況

地区別		区分		出場件数		搬送件数		搬送人員	
		合計							
		合計	14,444 件	100 %	12,284 件	100 %	12,409 人	100 %	
中 消 防 署	小計	6,119	42.36	5,090	41.44	5,125	41.30		
	共同	771	5.34	556	4.53	557	4.49		
	同和	38	0.26	32	0.26	32	0.26		
	中央	110	0.76	94	0.77	94	0.76		
	港	161	1.11	142	1.16	143	1.15		
	浜田	659	4.56	549	4.47	553	4.46		
	橋北	305	2.11	251	2.04	251	2.02		
	海蔵	517	3.58	432	3.52	439	3.54		
	常磐	1,188	8.22	966	7.86	972	7.83		
	川島	305	2.11	272	2.21	273	2.20		
	神前	316	2.19	277	2.25	286	2.30		
	桜	537	3.72	475	3.87	477	3.84		
	県	263	1.82	231	1.88	231	1.86		
三重	949	6.57	813	6.62	817	6.58			
北 消 防 署	小計	3,446	23.86	3,015	24.54	3,043	24.52		
	羽津	819	5.67	724	5.89	731	5.89		
	富田	532	3.68	454	3.70	462	3.72		
	富洲原	424	2.94	373	3.04	376	3.03		
	大矢知	657	4.55	561	4.57	565	4.55		
	八郷	455	3.15	398	3.24	399	3.22		
	下野	333	2.31	301	2.45	302	2.43		
	保々	226	1.56	204	1.66	208	1.68		
南 消 防 署	小計	3,881	26.87	3,366	27.40	3,395	27.36		
	塩浜	375	2.60	323	2.63	326	2.63		
	日永	971	6.72	855	6.96	863	6.95		
	四郷	1,014	7.02	878	7.15	880	7.09		
	内部	547	3.79	486	3.96	490	3.95		
	河原田	230	1.59	184	1.50	189	1.52		
	小山田	185	1.28	155	1.26	156	1.26		
	水沢	111	0.77	96	0.78	99	0.80		
	楠	448	3.10	389	3.17	392	3.16		
高速自動車道	92	0.64	70	0.57	89	0.72			
市 外	小計	906	6.27	743	6.05	757	6.10		
	朝日町	334	2.31	277	2.25	282	2.27		
	川越町	563	3.90	459	3.74	467	3.76		
	その他	9	0.06	7	0.06	8	0.06		

平成29年

月別救急出場状況

事故別	区分	月別	1月	2月	3月	4月	5月	6月	7月	8月	9月	10月	11月	12月
		合計												
合計	出場件数	14,444	1,528	1,203	1,135	1,052	1,133	1,125	1,222	1,295	1,083	1,227	1,175	1,266
	搬送人員	12,409	1,294	998	957	909	978	974	1,040	1,119	950	1,060	1,032	1,098
火災	出場件数	54	5	8	6	2	5	4	6	5	3	5	4	1
	搬送人員	12	2	1	2	0	1	1	1	0	0	2	2	0
自然災害	出場件数	0	0	0	0	0	0	0	0	0	0	0	0	0
	搬送人員	0	0	0	0	0	0	0	0	0	0	0	0	0
水難	出場件数	6	0	0	1	1	1	1	0	0	2	0	0	0
	搬送人員	3	0	0	1	0	0	0	0	0	2	0	0	0
交通	出場件数	1,373	114	85	108	108	135	132	100	101	127	133	116	114
	搬送人員	1,221	103	68	96	94	118	119	94	93	109	114	112	101
労働災害	出場件数	175	12	10	14	9	10	11	23	24	16	17	19	10
	搬送人員	169	12	10	13	9	10	11	21	21	16	17	19	10
運動競技	出場件数	114	8	11	7	12	13	14	17	6	11	5	4	6
	搬送人員	116	8	11	7	11	13	13	20	6	12	5	4	6
一般負傷	出場件数	2,056	290	165	137	153	146	142	132	182	154	191	159	205
	搬送人員	1,791	254	140	121	139	132	123	116	157	136	162	136	175
加害	出場件数	59	5	7	4	5	4	6	8	5	4	3	5	3
	搬送人員	38	4	1	3	3	3	5	3	5	4	2	3	2
自損行為	出場件数	125	10	12	14	14	8	7	9	13	15	6	10	7
	搬送人員	77	6	6	9	6	3	5	6	9	8	5	7	7
急病	出場件数	9,377	959	805	760	662	734	722	842	876	660	764	754	839
	搬送人員	7,993	799	669	630	570	628	620	708	752	583	663	650	721
転院搬送	出場件数	990	108	92	75	75	70	77	71	76	81	91	99	75
	搬送人員	986	105	92	75	75	70	77	71	76	80	90	99	76
その他	出場件数	115	17	8	9	11	7	9	14	7	10	12	5	6
	搬送人員	3	1	0	0	2	0	0	0	0	0	0	0	0

応急手当の普及計画

大切な人の命は、救急隊が到着するまでの間に、傷病者の近くに居合わせた住民の方が適切な応急手当を実施することによって、救われるものといっても過言ではありません。

本市では、平成6年から本格的に住民に対する応急手当の普及啓発活動を開始し、各自治会や各種団体を対象にした普通救命講習や上級救命講習などを年間約300回程度開催しています。

また、毎月第2土曜日に一般公募による定期普通救命講習を開催し、個人での受講希望者への対応も行っています。さらに事業所や各種団体等において、応急手当の普及啓発活動の中心的な役割を担ってもらえるよう、指導者養成コースである普及員講習や指導員講習なども計画的に開催しており、現在、管内には約1,600名の応急手当普及員及び指導者がいます。

なお、平成29年中の心肺停止傷病者に対する家族等による応急手当実施率は48.8%となっています。

応急手当普及啓発活動の状況

○普通救命講習の実績 (208回) 3,247人 (平成29年中)

講習実施月	講習回数	男女別		修了者数	合計	消防 防炎 団 隊	自 治 会	公 務 員	P T A	事 業 所 等	福 祉 関 係	学 校 関 係	その他 (定期含む)
		男	女										
合 計	208回	1,778	1,469	3,247		143	251	342	422	1,107	294	267	421
1 月	8回	81	14	95						77		10	8
2 月	15回	257	42	299		61	23			181	6	7	21
3 月	17回	193	69	262			48	4		168	17		25
4 月	13回	102	111	213		10		16	38	67	34	29	19
5 月	16回	107	187	294		17	15	86	22	22	66	12	54
6 月	49回	315	496	811		38	57	74	250	114	65	106	107
7 月	18回	135	194	329			28		112	61	61	12	55
8 月	6回	33	37	70						26		15	29
9 月	23回	271	72	343			28			242	10	24	39
10月	13回	84	46	130			29	12		66		18	5
11月	22回	157	174	331		17	23	150		62	23	26	30
12月	8回	43	27	70						21	12	8	29

※ 応急手当普及員にて55回実施、受講者700人含む。

○上級救命講習の実績

一般公募・学校関係・事業所等	実施回数 5回 120名(男50名・女70名)
----------------	----------------------------

○応急手当指導員講習の実績

消防団員・消防職員	新規講習 8回・再講習 1回 64名(男52名・女12名)
-----------	----------------------------------

○応急手当普及員講習の実績

事業所・市職員・教職員・一般公募等	新規講習 3回・再講習 11回 254名(男177名・女77名)
-------------------	-------------------------------------

○救命入門コース(90分)の実績 : 時間的な制約や年齢により、従来型の講習への参加が難しい市民を対象に、平成24年4月1日から実施。併せて普通救命講習へ繋げるための講習とする。

一般・学校関係・事業所等	実施回数 60回 1,301名(男584名・女717名)
--------------	---------------------------------

心肺機能停止傷病者の救命率

- ◎ 救命率とは、救急搬送した心肺停止傷病者の1ヵ月後の生存率です。
ただし、調査の条件としては、心臓に原因があり、かつ一般市民等により心肺機能停止の時点が目撃された傷病者を対象としています。

年別	区 分	四日市市 (朝日、川越町含む)	全 国
平成 25 年	救急隊が搬送した 全ての心肺停止傷病者数	312人	123,987人
	心臓に原因があるもので 一般市民に目撃された傷病者数	94人	25,469人
	1ヵ月後の生存者数	14人	3,035人
	救命率	14.9%	11.9%
平成 26 年	救急隊が搬送した 全ての心肺停止傷病者数	286人	125,951人
	心臓に原因があるもので 一般市民に目撃された傷病者数	80人	25,255人
	1ヵ月後の生存者数	12人	3,082人
	救命率	15.0%	12.2%
平成 27 年	救急隊が搬送した 全ての心肺停止傷病者数	310人	123,421人
	心臓に原因があるもので 一般市民に目撃された傷病者数	82人	24,496人
	1ヵ月後の生存者数	5人	3,186人
	救命率	6.1%	13.0%
平成 28 年	救急隊が搬送した 全ての心肺停止傷病者数	302人	123,554人
	心臓に原因があるもので 一般市民に目撃された傷病者数	78人	25,569人
	1ヵ月後の生存者数	9人	3,400人
	救命率	11.5%	13.3%
平成 29 年	救急隊が搬送した 全ての心肺停止傷病者数	283人	未確定
	心臓に原因があるもので 一般市民に目撃された傷病者数	67人	未確定
	1ヵ月後の生存者数	9人	未確定
	救命率	13.4%	未確定

$$\text{※救命率} = \frac{\text{1ヵ月後の生存者数}}{\text{心臓に原因があるもので一般市民に目撃された傷病者数}}$$

通信 ・ 気象

一 目 統 計

平成29年中

119番通報取扱状況

受 信 総 件 数	20,076件
携 帯 電 話 受 信 件 数	9,557件
一日あたりの平均受信件数	55.0件
一日あたりの携帯電話による平均受信件数	26.2件
通 報 件 数 の 多 か っ た 月	1月 2,036件
通 報 件 数 の 少 な っ た 月	4月 1,500件

気 象 状 況

最 高 気 温	8月24日	37.0℃
最 低 気 温	1月15日	-2.6℃
最 大 瞬 間 風 速	9月17日	29.3m/s
年 間 総 雨 量		1,767.0mm
時間あたりの最大降雨量	10月22日(21時~22時)	40.5mm
一日あたりの最大降雨量	10月22日	268.5mm
最 多 風 向		西北西
最 少 風 向		南南西

指令事務の共同運用

四日市市と桑名市の2消防本部は、平成19年4月1日から「四日市市及び桑名市消防通信指令事務協議会」を設置して、桑名市消防本部において消防通信指令事務の共同運用を開始しました。

平成28年4月1日から消防救急無線のデジタル化に併せて、新たに菰野町を加えた3消防本部による新消防指令センターを四日市市中消防署中央分署に整備し運用を開始しました。

1 目的

地方自治法（昭和22年法律第67号）第252条の2の2第1項の規定に基づき、複雑多様化する消防需要に広域的に対応し、住民の期待と信頼に応えられる消防サービスの高度化を図るため、消防通信指令施設において行う消防通信指令に関する事務を共同して管理し、及び執行する。

2 担当事務

①災害通報の受信 ②出動指令 ③通信統制 ④情報の収集伝達

【概要】

項目	平成27年度まで	平成28年度	平成29年度
施設の名称	消防指令センター	三重北消防指令センター	
設置場所	桑名市消防本部	四日市市中消防署中央分署	
管内人口及び面積	管内人口約56万人 面積61.4km ²	管内人口約60万人 面積72.3km ²	
管内署所数	17署所	18署所	19署所
指令センター員	総員27名 四日市市消防本部15名 桑名市消防本部12名	総員27名 四日市市消防本部14名 桑名市消防本部10名 菰野町消防本部3名	

消防通信施設の概要

高機能消防通信指令システムには次の機能を備え、119番通報受付から出動指令までの時間短縮及び消防車・救急車が災害場所に到着するまでの時間短縮を図っています。

1 NTT発信地表示システム

NTTからの119番通報時に、通報者の住所を瞬時に特定し、地図上に通報場所を表示します。

2 携帯電話・IP電話の発信者位置情報通知システム

携帯電話・IP電話からの119番緊急通報時に、音声通話と併せて通報者の発信位置に関する情報が自動的に通知され、地図上に表示します。

3 車両位置管理システム

GPS（衛星利用測位システム）機能により、出向している消防車や救急車の走行している位置を把握して、災害場所に速い消防車・救急車に対して出動を指令（直近車両の隊編成）します。

4 Eメール・FAX119番緊急通報システム

音声による119番通報が困難な聴覚障害や言語障害のある方が、携帯電話機やインターネット接続端末機からEメール、又はFAXを利用して火災・救急事案等の緊急通報を受信します。

5 消防団への出動指令

消防団への出動指令は、出動対象分団車庫へファックスによる指令書を送信するとともに、出動対象団員へ電話音声による順次指令とEメール指令を送信します。

● 119番通報受付取扱状況

119番通報受付取扱状況

(四日市市消防本部管内)

(平成29年中)

月	火災	救急	救助	警戒	悪戯	間違い	訓練 試験	問合せ	転送	FAX 119	合計
1	19	1,515	4	22	7	146	101	213	9	0	2,036
2	8	1,182	9	14	20	135	126	102	7	0	1,603
3	14	1,102	13	13	12	138	178	116	10	0	1,596
4	9	1,005	17	20	2	151	118	164	14	0	1,500
5	19	1,121	6	21	1	143	153	157	13	0	1,634
6	23	1,087	6	26	3	102	115	138	13	0	1,513
7	16	1,205	5	27	3	148	97	154	19	0	1,674
8	8	1,266	5	27	2	158	92	201	7	0	1,766
9	6	1,050	4	20	4	137	158	133	16	0	1,528
10	17	1,189	6	17	3	136	165	165	16	0	1,714
11	4	1,160	2	21	8	154	223	181	17	0	1,770
12	14	1,233	11	16	7	160	124	156	21	0	1,742
合計	157	14,115	88	244	72	1,708	1,650	1,880	162	0	20,076

※災害通報には重複通報含む。

119番通報（回線別）受付取扱状況

(四日市市消防本部管内)

(平成29年中)

回線種別	火災	救急	救助	警戒	悪戯	間違い	訓練 試験	問合せ	転送	FAX 119	合計
固定電話	15	3,459	13	45	30	360	1,136	317	8	0	5,383
IP電話	29	4,121	9	34	3	255	334	339	12	0	5,136
携帯電話	113	6,535	66	165	39	1,093	180	1,224	142	0	9,557
合計	157	14,115	88	244	72	1,708	1,650	1,880	162	0	20,076

119番通報（消防本部別）受付取扱状況

(四日市市消防本部・桑名市消防本部・菰野町消防本部管内別)

(平成29年中)

消防本部	火災	救急	救助	警戒	悪戯	間違い	訓練 試験	問合せ	転送	FAX 119	合計
四日市市	157	14,115	88	244	72	1,708	1,650	1,880	162	0	20,076
桑名市	119	8,719	58	105	33	909	1,054	1,117	62	0	12,176
菰野町	26	1,435	32	38	2	147	222	190	7	0	2,099
合計	302	24,269	178	387	107	2,764	2,926	3,187	231	0	34,351

通 信 施 設 保 有 状 況

(平成30年4月1日現在)

所 属 別 区 分	消 防 緊 急 通 信 指 令 施 設 Ⅲ 型	火 災 報 知 専 用 電 話			M C A 無 線	指 令 電 話	道 路 公 団	加 入 電 話 (回 線)	テ レ フ ォ ン ガ イ ド (回 線)	消 防 無 線 電 話				消 防 無 線 電 話 4 0 0 M H Z	果 防 災 無 線 電 話		市 防 災 行 政 用 無 線 電 話	フ ァ ク シ ミ	無 線 フ ァ ク シ ミ	携 帯 電 話	
		固 定 電 話	携 帯 電 話	I P 電 話						基 地	移 動				地 上 ・ 衛 星	防 災 相 互 波					
											消 防 車 両	そ の 他 車 両	携 帯 型 ・ 半 固 定 型								
																					防 車
合 計	1	14	8	8	2	11	1	31	10	1	72	23	77	15	113	5	4	13	41	1	26
消 防 本 部	1	14	8	8	2		1	12	10	1		8	7	4	13	5	3	2	2	1	4
中 消 防 署						1		4			11	2	7	2	19			1	1		5
中 央 分 署						1		1			6	2	5	1	11			1	1		2
西 分 署						1		2			3	1	4	1	7			1	1		2
港 分 署						1		1			1	1	1			1		1	1		
北 消 防 署						1		2			7	3	6	2	15			1	1		2
北 部 分 署						1		1			3		4	1	7			1	1		2
朝 日 川 越 分 署						1		2			2	1	4	1	7			1	1		2
北 西 出 張 所						1		1			2		2		6			1	1		1
南 消 防 署						1		3			7	3	6	2	15			1	1		3
南 部 分 署						1		1			2		4	1	7			1	1		2
西 南 出 張 所						1		1			2		2		6			1	1		1
消 防 団											1										
団 本 部																					
消 防 分 団											25		25							25	
水 防 対 応 班												2								3	

◎県防災行政無線電話には、FAX・衛星可搬型地球局含む。
 *北西出張所・西南出張所・消防団・水防対応班はFAXと電話回線兼用

無 線 配 置 状 況

消 防 本 部	中 消 防 署	中 央 分 署	北 消 防 署	南 消 防 署
○車載無線 (四日市本部) ・指揮車 51・52 ・広報車 61・62・63・64・65 ・資機材搬送車 81 ○携帯無線 四日市本部101~104 131・141・151 ○可搬型・半固定型無線 四日市本部200~202・三重北指令200 ○署活系携帯無線 四日市本部301~313 ○基地局 (三重北指令) 三重県防災行政無線 (固定局) 四日市市防災行政無線 (固定局)	○車載無線 (四日市中) ・水槽付ポンプ車 1 ・ポンプ車 2 ・はしご車 31 ・大型化学高所放水車 10 ・救助工作車 (Ⅲ型) 41 ・泡原液搬送車 71 ・原液運搬車 72 ・指揮車/広報車 51 / 61 ・支援車 支援1 ・高規格救急車 救急四日市中1~3 ○携帯無線 四日市中101~105・141・191 ○可搬型・半固定型無線 四日市中200・201 ○署活系携帯無線 四日市中301~312・341~344 391~393	○車載無線 (四日市中央) ・水槽付ポンプ車 1 ・ポンプ車 2 ・水槽車 5 ・広報車 61 ・資機材搬送車 81 ・大容量送水ポンプ車 特装1 ・大型放水砲車 特装2 ・高規格救急車 救急四日市中央1 ○半固定型無線 四日市中央200 ○署活系携帯無線 四日市中央301~311	○車載無線 (四日市北) ・水槽付ポンプ車 1・3 ・ポンプ車 2 ・化学車 10 ・屈折はしご車 31 ・救助工作車 (Ⅱ型) 41 ・指揮車/広報車 51 / 61 ・資機材搬送車 81 ・高規格救急車 救急四日市北1・2 ○携帯無線 四日市北101~105・191 ○可搬型・半固定型無線 四日市北200・201 ○署活系携帯無線 四日市北301~312・391~393	○車載無線 (四日市南) ・水槽付ポンプ車 1 ・ポンプ付救助工作車 2 ・化学車 10 ・高所放水車 31 ・泡原液搬送車 71 ・指揮車/広報車 51 / 61 ・資機材搬送車 81 ・高規格救急車 救急四日市南1・2 ○携帯無線 四日市南101~105・191 ○可搬型・半固定型無線 四日市南200・201 ○署活系携帯無線 四日市南301~312・391~393
四日市市消防団 (四日市消防団) ○車載無線 ・ポンプ車 団本部1 ・ダンプ 団本部2・3 ・ポンプ車 (25消防分団) ○携帯無線 25消防分団	西 分 署 ○車載無線 (四日市西) ・水槽付ポンプ車 1・3 ・広報車 61 ・高規格救急車 救急四日市西1 ○携帯無線 四日市西101~104 ○半固定型無線 四日市西200 ○署活系携帯無線 四日市西301~307	港 分 署 ○車載無線 (四日市港) ・広報車 61 ・水難救助車 41 ○携帯無線 四日市港101	北 部 分 署 ○車載無線 (四日市北部) ・ポンプ車 2 ・水槽付ポンプ車 四日市北3 ・高規格救急車 救急四日市北部1 ○携帯無線 四日市北部101~104 ○半固定型無線 四日市北部200 ○署活系携帯無線四日市北部301~307	南 部 分 署 ○車載無線 (四日市南部) ・ポンプ車 2 ・水槽付ポンプ車 四日市南3 ・高規格救急車 救急四日市南部1 ○携帯無線 四日市南部101~104 ○半固定型無線 四日市南部200 ○署活系携帯無線四日市南部301~307
		朝 日 川 越 分 署 ○車載無線 (四日市朝川) ・水槽付ポンプ車 1 ・広報車 61 ・高規格救急車 救急四日市朝川1 ○携帯無線 四日市朝川101~104 ○半固定型無線 四日市朝川200 ○署活系携帯無線四日市朝川301~307	北 西 出 張 所 ○車載無線 (四日市北西) ・ポンプ車 2 ・高規格救急車 救急四日市北西1 ○携帯無線 四日市北西101・102 ○署活系携帯無線四日市北西301~306	西 南 出 張 所 ○車載無線 (四日市西南) ・ポンプ車 2 ・高規格救急車 救急四日市西南1 ○携帯無線 四日市西南101・102 ○署活系携帯無線四日市西南301~306

警報・注意報・情報等の発表状況(四日市)

(平成 29年中)

種別		月別												発表回数 計
		1月	2月	3月	4月	5月	6月	7月	8月	9月	10月	11月	12月	
特別 警報	暴風特別警報	0	0	0	0	0	0	0	0	0	0	0	0	0
	暴風雪特別警報	0	0	0	0	0	0	0	0	0	0	0	0	0
	大雨特別警報	0	0	0	0	0	0	0	0	0	0	0	0	0
	大雪特別警報	0	0	0	0	0	0	0	0	0	0	0	0	0
	高潮特別警報	0	0	0	0	0	0	0	0	0	0	0	0	0
	波浪特別警報	0	0	0	0	0	0	0	0	0	0	0	0	0
警報	暴風警報	0	0	0	0	0	0	0	1	1	1	0	0	3
	暴風雪警報	0	0	0	0	0	0	0	0	0	0	0	0	0
	大雨警報	0	0	0	0	0	0	0	1	0	1	0	0	2
	大雪警報	0	0	0	0	0	0	0	0	0	0	0	0	0
	洪水警報	0	0	0	0	0	0	0	1	0	1	0	0	2
	波浪警報	0	0	0	0	0	0	0	0	0	0	0	0	0
注意 報	高潮警報	0	0	0	0	0	0	0	0	0	0	0	0	0
	大雨注意報	0	0	0	1	3	1	4	3	1	5	0	0	18
	大雪注意報	2	3	0	0	0	0	0	0	0	0	0	0	5
	風雪注意報	1	0	0	0	0	0	0	0	0	0	0	0	1
	雷 注意報	1	1	3	5	6	5	13	9	7	6	1	1	58
	強風注意報	8	8	9	6	2	2	1	2	3	4	8	9	62
	融雪注意報	0	0	0	0	0	0	0	0	0	0	0	0	0
	濃霧注意報	0	0	0	1	1	1	3	0	0	3	2	0	11
	乾燥注意報	1	1	7	3	2	3	0	0	0	0	0	0	17
	なだれ注意報	0	0	0	0	0	0	0	0	0	0	0	0	0
	低温注意報	1	0	0	0	0	0	0	0	0	0	0	0	1
	霜注意報	0	0	19	5	0	0	0	0	0	0	0	0	24
	着水注意報	0	0	0	0	0	0	0	0	0	0	0	0	0
	着雪注意報	2	2	0	0	0	0	0	0	0	0	0	0	4
	洪水注意報	0	0	0	0	3	1	3	1	0	2	0	0	10
波浪注意報	0	0	1	1	0	1	1	2	1	2	0	0	9	
高潮注意報	0	0	0	0	0	0	0	1	0	8	0	0	9	
計	16	15	39	22	17	14	25	21	13	33	11	10	236	
火災気象通報		2	3	19	4	2	6	0	0	0	1	0	2	39
土砂災害警戒情報		0	0	0	0	0	0	0	1	0	1	0	0	2
竜巻注意情報		0	0	0	0	1	2	5	3	3	1	1	0	16
大津波警報		0	0	0	0	0	0	0	0	0	0	0	0	0
津波警報		0	0	0	0	0	0	0	0	0	0	0	0	0
津波注意報		0	0	0	0	0	0	0	0	0	0	0	0	0

注1)同一種類の注意報・警報を継続する場合に発表された注意報・警報は回数に含めない。

注2)竜巻注意情報は、三重県に発表した一連の情報を1回と数えた回数を示す。

注3)火災気象通報は三重県北部を対象に発表した回数を示す。

注4)大津波警報・津波警報・津波注意報は、伊勢・三河湾を対象に発表した回数を示す。

気 象 状 況

風速・湿度・気温・風向・降雨量

(平成29年中)

区分		月別												
		年間	1月	2月	3月	4月	5月	6月	7月	8月	9月	10月	11月	12月
風速(m/s)	平均	2.6	2.8	3.2	3.3	2.6	2.1	2.6	1.9	2.4	2.5	2.3	2.2	2.5
	最大瞬間	15.3	22.4	20.3	21.9	27.2	16.3	22.6	12.9	25.4	29.3	26.3	19.7	19.7
湿度(%)	平均	66.3	65.2	62.0	57.5	64.4	65.2	65.2	76.6	73.6	69.0	77.5	66.8	63.1
	最低	12.9	30.6	26.0	18.6	15.4	17.3	15.6	40.6	35.9	26.6	33.0	29.6	30.6
気温(°C)	平均	17.1	5.2	5.5	8.7	14.7	20.4	22.4	28.2	28.5	23.9	18.3	12.1	6.4
	最高	37.0	14.1	13.8	19.6	24.6	30.6	33.5	35.4	37.0	33.9	30.9	24.9	15.5
	最低	-2.6	-2.6	-1.3	1.2	3.9	11.1	15.0	22.5	22.7	14.8	8.7	3.5	0.2
気圧(hPa)	平均	1012.1	1016.4	1015.5	1013.9	1011.4	1010.7	1006.6	1007.2	1004.8	1009.1	1015.2	1017.3	1017.4
	最高	1028.5	1028.5	1027.7	1022.9	1026.9	1026.4	1017.8	1012.2	1013.9	1020.3	1025.3	1026.7	1026.8
	最低	970.7	1000.4	996.5	1000.7	989.7	1000.4	993.2	999.6	981.2	982.4	970.7	1001.5	999.3
風 向 頻 度 (%)	北北東	5.0	4.1	5.1	4.5	4.0	4.5	4.0	4.0	4.1	5.9	9.7	5.9	4.5
	北東	3.7	3.9	3.5	2.9	3.8	4.2	2.4	2.8	3.8	4.2	5.5	3.0	3.9
	東北東	2.1	2.0	1.8	1.4	3.0	3.0	1.5	2.1	2.7	2.1	1.4	2.0	2.3
	東	2.2	1.5	1.0	2.2	2.9	3.1	3.0	3.4	2.4	2.0	1.0	1.8	2.0
	東南東	5.4	0.6	1.2	2.6	7.2	9.2	9.3	12.9	10.1	5.1	3.1	2.2	1.1
	南東	9.6	1.1	1.3	3.2	14.3	22.3	16.4	25.8	14.7	6.9	4.4	2.7	1.3
	南南東	2.8	0.7	0.5	1.5	2.8	4.9	5.1	6.2	5.6	2.7	1.3	1.0	0.8
	南	2.9	0.5	0.6	1.9	2.7	3.8	4.3	7.1	6.8	3.2	1.9	1.0	0.9
	南南西	1.7	2.1	1.0	1.4	1.4	0.9	2.2	2.1	2.6	1.6	1.4	1.4	2.4
	南西	1.9	2.7	1.3	1.3	1.2	1.1	1.5	2.5	2.1	1.3	1.7	2.9	3.6
	西南西	5.1	9.3	5.8	4.3	3.9	3.3	1.8	3.5	4.2	2.8	4.5	6.7	11.3
	西	8.7	15.1	11.3	9.0	6.2	4.8	5.0	3.5	4.1	5.2	7.8	14.7	18.3
	西北西	24.9	28.4	33.9	36.1	24.8	15.5	24.2	11.5	18.9	30.5	23.8	28.1	24.5
	北西	13.8	16.6	18.1	17.6	14.0	10.1	12.2	6.3	10.6	16.6	16.7	14.8	12.6
	北北西	5.3	5.9	7.1	5.7	4.0	4.4	4.1	3.3	3.7	5.6	8.1	6.2	6.0
北	4.8	5.5	6.6	4.5	4.0	4.8	3.1	3.1	3.5	4.3	7.7	5.5	4.6	
静 穏	1.4	2.9	0.7	1.0	1.6	0.9	1.4	1.3	0.8	0.8	2.6	1.6	1.6	
降雨量 (mm)	日 数	119	9	9	8	11	7	8	11	15	12	19	5	5
	時間最大	40.5	3.5	3.5	4.5	10.5	7.0	16.0	24.5	23.0	11.0	40.5	3.5	11.5
	1日最大	268.5	21.5	11.5	46.5	49.0	38.0	65.0	36.5	97.0	43.5	268.5	21.0	40.0
	合 計	1767.0	61.5	35.0	88.5	156.5	77.5	183.0	129.5	166.0	124.0	656.5	45.5	43.5

予 防

一 目 統 計

平成29年度

広報活動		395件
広報催事に対する参加者数		33,098人
立入検査数		5,721件
建築同意数（消防通知は除く）		515件
防火対象物		13,295棟
		<small>注)H25年度から延べ面積150㎡以上の数</small>
中高層ビル	4階以上	1,490棟
危険物関係事務処理件数		3,558件
危険物施設数		3,962施設
火災予防条例に基づく届出件数		9,783件

広 報 活 動 状 況

(平成29年度)

種別	回数／人員	合計	消防本部	中署管内	北署管内		南署管内
					本署	朝川分署	
広報車等による宣伝活動	回数	31	0	15	5	5	6
防火講演会 座談会	回数	22	10	5	5	0	2
	人員	1,959	516	367	982	0	94
防火映画会	回数	60	0	19	24	5	12
	人員	5,458	0	1,780	2,077	479	1,122
自衛消防隊等訓練指導	回数	251	31	79	44	28	69
	人員	24,163	3,200	6,959	4,335	2,823	6,846
庁舎見学	回数	88	0	41	20	2	25
	人員	4,036	0	2,110	865	164	897
防火展	回数	26	4	10	5	4	3
	人員	11,582	497	5,300	913	1,572	3,300
防火教室	回数	43	0	17	10	3	13
	人員	3,074	0	1,217	772	294	791
防災教室	回数	27	0	10	7	2	8
	人員	3,025	0	1,019	905	308	793
地震体験車	回数	31	0	15	9	5	2
	人員	3,964	0	1,645	1,010	1,059	250
火災予防相談	回数	67	3	34	20	1	9
合計	回数	646	48	245	149	55	149
	人員	57,261	4,213	20,397	11,859	6,699	14,093

広 報 用 印 刷 物

(平成29年度)

種別	回数／部数	合計	消防本部	中署管内	北署管内		南署管内
					本署	朝川分署	
チラシ	部数	20,135	2,298	10,111	6,799	239	688
ポスター	部数	8,092	8,044	0	0	0	48
広報発行物	部数	923,555	906,809	10,050	6,696	0	0
その他広報用資材	部数	7,986	1,240	3,350	1,474	1,572	350
合計	部数	959,768	918,391	23,511	14,969	1,811	1,086

年別建築同意状況及び防火対象物の推移

防火対象物数

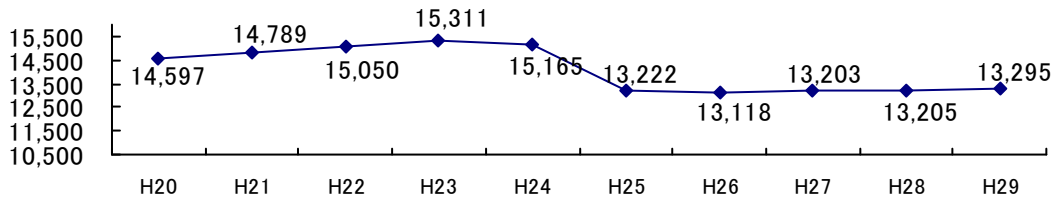

注)H25年度から延べ面積 150 m²以上の数

建築同意件数

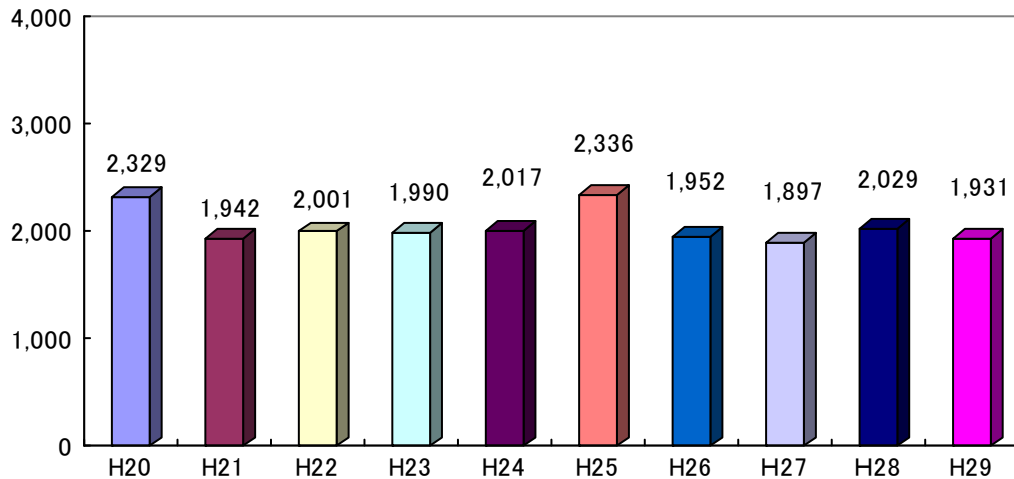

建築同意件数

(平成 29 年度)

区分 項目	件 数	
	同 意	不同意
新 築	4 1 4	0
増 築	9 3	0
改 築	0	0
修 繕	1	0
用途変更	7	0
そ の 他	0	0
小 計	5 1 5	0
消防通知	1, 4 1 6	0
合 計	1, 9 3 1	0

消防用設備等届出状況

(平成 29 年度)

工事計画書	着工届出	設置届出
1 2 3 件	7 7 5 件	7 8 5 件

危険物仮貯蔵・仮取扱申請承認状況

(平成 29 年度)

署別 区分	合計	中署	北署	南署
仮 貯 蔵	2 0 0	6	1 9 1	3
仮 取 扱	2 9	1 8	5	6

危険物施設数及び設置許可数の推移

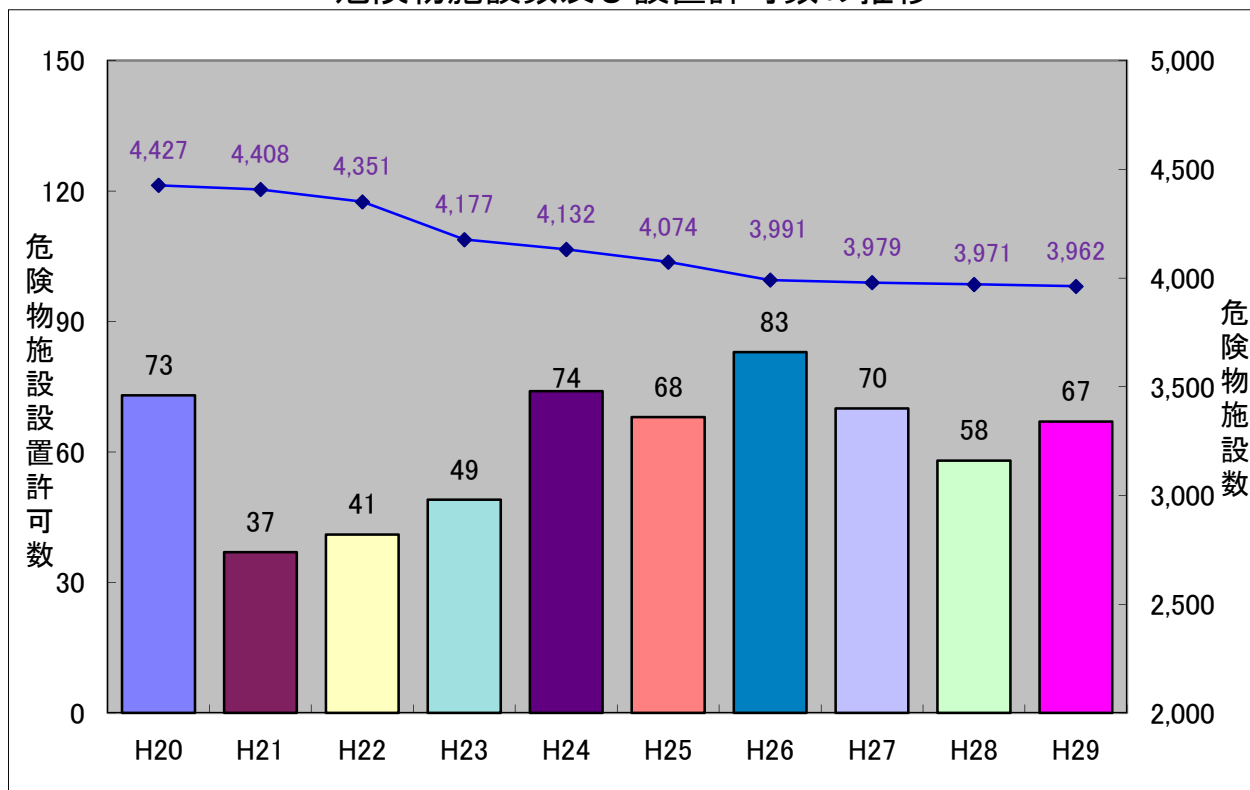

危険物関係事務処理状況

(平成29年度)

	許可		完成検査	
	設置	変更	設置	変更
製造所	3	164	0	168
屋内貯蔵所	7	15	5	17
屋外タンク貯蔵所	2	181	8	193
屋内タンク貯蔵所	4	2	4	3
地下タンク貯蔵所	3	5	2	4
簡易タンク貯蔵所	1	0	1	0
移動タンク貯蔵所	40	39	38	25
屋外貯蔵所	2	0	2	0
給油取扱所	0	23	1	29
販売取扱所	0	0	0	0
移送取扱所	0	38	0	46
一般取扱所	5	205	8	206
合計	67	672	69	691

完成検査前検査	115
水張検査	81
水圧検査	21
溶接部検査	13
基礎地盤検査	0
保安検査(定期・臨時)	6

予防規程認可	26
--------	----

仮使用	518
仮貯蔵・仮取扱	229

変更届出(軽微な変更工事等)	607
廃止届出	66
その他届出	492

火災予防条例に基づく届出事務処理状況

区分	署別	合計	本部	中署	西分署	中央分署	北署	朝川分署	南署	南部分署
防火対象物使用開始届		322	0	106	5	34	81	24	55	17
防火管理者選解任届		658	0	243	16	61	136	43	134	25
消防計画作成(変更)届		733	0	257	24	75	144	53	143	37
共同防火管理協議事項作成(変更)届		0	0	0	0	0	0	0	0	0
消火・避難訓練実施計画書		914	0	252	34	73	207	116	176	56
工事中の消防計画届		2	0	2	0	0	0	0	0	0
防火対象物定期点検報告		177	0	72	1	13	29	19	32	11
防火対象物点検報告特例認定申請		6	0	1	0	0	2	0	3	0
消防用設備等設置届		785	72	198	14	59	115	66	226	35
消防用設備等着工届		775	172	191	8	50	112	56	147	39
消防用設備等の特例適用願い		29	12	5	0	4	0	3	5	0
消防用設備等点検結果報告		4,209	0	1,476	136	382	836	294	880	205
炉		12	0	5	0	1	2	3	1	0
厨房設備		1	0	0	0	1	0	0	0	0
温風暖房機		0	0	0	0	0	0	0	0	0
ボイラー		25	0	5	0	3	9	3	4	1
給湯湯沸設備		18	0	4	0	4	3	0	7	0
乾燥設備		15	0	1	0	1	1	0	10	2
サウナ設備		0	0	0	0	0	0	0	0	0
ヒートポンプ冷暖房機		2	0	0	0	1	1	0	0	0
火花を生じる設備		0	0	0	0	0	0	0	0	0
放電加工機		0	0	0	0	0	0	0	0	0
発電設備		27	0	5	1	7	11	0	3	0
変電設備		101	0	10	2	32	24	6	25	2
蓄電池設備		35	0	3	1	16	9	2	2	2
ネオン管灯設備		0	0	0	0	0	0	0	0	0
指定洞道		1	0	1	0	0	0	0	0	0
水素ガス気球届		0	0	0	0	0	0	0	0	0
熱風炉		0	0	0	0	0	0	0	0	0
少量危険物		288	0	37	0	126	44	5	70	6
指定可燃物		105	0	20	0	0	36	8	39	2
圧縮アセチレンガス		39	0	22	2	2	7	1	4	1
液化石油ガス		91	0	14	1	4	34	3	29	6
無水硫酸		0	0	0	0	0	0	0	0	0
生石灰		0	0	0	0	0	0	0	0	0
毒物		11	0	2	0	9	0	0	0	0
劇物		25	0	0	0	14	2	1	8	0
高压ガス		0	0	0	0	0	0	0	0	0
喫煙届		0	0	0	0	0	0	0	0	0
裸火		25	0	21	0	0	3	0	1	0
危険物品持込		29	0	22	0	3	0	0	4	0
避難訓練実施計画届(法第36条)		8	0	2	1	0	2	1	2	0
自衛消防組織設置(変更)届		14	0	5	0	0	1	1	6	1
防災管理者選解任届		21	0	7	0	2	3	2	6	1
防災管理消防計画作成(変更)届		27	0	8	0	2	8	3	3	3
防災管理点検報告届		32	0	8	0	2	8	2	9	3
防災管理点検報告特例認定申請		1	0	1	0	0	0	0	0	0
統括防火管理者選解任届		8	0	6	0	0	1	1	0	0
全体の消防計画作成(変更)(防火)届		8	0	6	0	0	1	1	0	0
統括防災管理者選解任届		1	0	0	0	0	1	0	0	0
全体の消防計画作成(変更)(防災)届		1	0	0	0	0	1	0	0	0
露店等の開設届		202	0	30	7	21	73	22	37	12

防火対象物状況(階層別)

階層の別	政令別表項目別 合計	1		2			3		5				6										7	8	9		10	11	12		13		14	15	16			17	18																
		イ	ロ	イ	ロ	ハ	ニ	イ	ロ	4	イ	ロ	イ				ロ		ニ	イ	ロ	イ			ロ	イ			ロ	イ	ロ	イ			ロ	ニ	三																		
		劇場・映画館	公会堂・集会場	キャバレー・カフェー等	遊技場	風営法規定する性風俗関連特殊営業を営む店舗等	カラオケ等	待合・料理店	飲食店		百貨店・マーケット	旅館・ホテル	寄宿舎・下宿・共同住宅	病院	(1) 有床診療所	(2) 病棟及び有床診療所へを併設する有床診療所	(3) 無床診療所	(4) 無床診療所・無床助産所	(1) 特別養護老人ホーム	(2) 短期老人入所施設	(3) 救護施設	(4) 乳児院			(5) 障害児入所施設	(1) 老人デイサービス等			(2) 更生施設	(3) 設助産施設・保育所・児童養護施設等	(4) 児童発達支援センター等	(5) 身体障害者福祉センター等			幼稚園・盲学校等	学	図書館・美術館			蒸気・熱気浴場	イに掲げる以外の公衆浴場	車両の停車場	神社・寺院	工場・作業場	映画・テレビスタジオ	自動車車庫・駐車場	飛行機等の格納庫	倉庫	その他の事業所	①・④・⑤・⑥・⑨イが存する複合用途防火対象物	イ以外の複合用途防火対象物	地下街	地下街	文化財	延長50m以上のアーケード
		合計	13,295	19	194	0	24	0	12		4	332	564	47	3,556	3	5	23	186	105	0	2			1	17			86	0	79	4			41	60	432			9	4	6	10	203	2,427	0	146	0	1,829	1,831	726	284	0	0	5
地上階	1階	4,036	0	75	0	8	0	3	0	129	346	0	14	0	0	4	29	28	0	0	0	12	44	0	48	2	14	25	151	1	0	4	4	128	1,126	0	95	0	1,219	462	32	11	0	0	3	19									
	2階	5,930	11	102	0	14	0	7	3	119	182	12	2,144	1	1	6	126	43	0	1	1	4	27	0	28	2	20	30	86	5	3	2	5	65	1,043	0	36	0	532	901	259	107	0	0	2	0									
	3階	1,838	6	14	0	1	0	0	1	39	27	8	694	0	2	2	25	17	0	1	0	0	10	0	2	0	6	4	134	2	1	0	1	8	167	0	6	0	60	320	200	80	0	0	0	0									
	4階	672	0	1	0	0	0	1	0	25	8	2	277	0	1	3	4	10	0	0	0	0	1	0	0	0	1	1	40	0	0	0	0	1	53	0	5	0	14	84	110	30	0	0	0	0									
	5階	366	1	1	0	1	0	0	0	15	1	3	205	1	0	3	2	4	0	0	0	1	0	0	1	0	0	0	13	0	0	0	0	1	17	0	1	0	4	30	37	24	0	0	0	0									
	6階	119	0	0	0	0	0	1	0	3	0	6	37	1	0	1	0	3	0	0	0	0	3	0	0	0	0	0	4	1	0	0	0	0	15	0	0	0	0	7	27	10	0	0	0	0									
	7階	89	1	0	0	0	0	0	0	1	0	4	32	0	1	2	0	0	0	0	0	0	1	0	0	0	0	0	1	0	0	0	0	0	5	0	1	0	0	12	19	9	0	0	0	0									
	8階	77	0	1	0	0	0	0	0	1	0	3	34	0	0	1	0	0	0	0	0	0	0	0	0	0	0	0	3	0	0	0	0	0	1	0	2	0	0	9	15	7	0	0	0	0									
	9階	42	0	0	0	0	0	0	0	0	0	1	28	0	0	0	0	0	0	0	0	0	0	0	0	0	0	0	0	0	0	0	0	0	0	0	0	0	2	8	3	0	0	0	0										
	10階	35	0	0	0	0	0	0	0	0	0	6	15	0	0	1	0	0	0	0	0	0	0	0	0	0	0	0	0	0	0	0	0	0	0	0	0	0	0	0	1	10	2	0	0	0	0								
	11階	23	0	0	0	0	0	0	0	0	0	0	20	0	0	0	0	0	0	0	0	0	0	0	0	0	0	0	0	0	0	0	0	0	0	0	0	0	0	0	1	2	0	0	0	0	0								
	12階	11	0	0	0	0	0	0	0	0	0	1	8	0	0	0	0	0	0	0	0	0	0	0	0	0	0	0	0	0	0	0	0	0	0	0	0	0	0	0	1	1	0	0	0	0	0								
	13階	8	0	0	0	0	0	0	0	0	0	0	8	0	0	0	0	0	0	0	0	0	0	0	0	0	0	0	0	0	0	0	0	0	0	0	0	0	0	0	0	0	0	0	0	0	0								
	14階	20	0	0	0	0	0	0	0	0	0	1	16	0	0	0	0	0	0	0	0	0	0	0	0	0	0	0	0	0	0	0	0	0	0	0	0	0	0	0	0	2	1	0	0	0	0								
	15階	27	0	0	0	0	0	0	0	0	0	0	24	0	0	0	0	0	0	0	0	0	0	0	0	0	0	0	0	0	0	0	0	0	0	0	0	0	0	0	0	3	0	0	0	0	0	0							
	16階以上	1	0	0	0	0	0	0	0	0	0	0	0	0	0	0	0	0	0	0	0	0	0	0	0	0	0	0	0	0	0	0	0	0	0	0	0	0	0	0	0	1	0	0	0	0	0	0							
上記のうち地階を有するもの	地下1階	244	2	4	0	0	1	0	14	2	7	30	0	0	9	3	3	0	0	0	1	2	0	0	0	1	4	4	1	1	0	1	1	17	0	1	0	3	82	42	8	0	0	0	0	0									
	地下2階	17	0	0	0	0	0	0	0	0	1	0	0	0	0	0	0	0	0	0	0	0	0	0	0	0	0	0	0	1	0	0	0	0	0	3	0	0	11	1	0	0	0	0	0	0									
	地下3階以下	3	0	0	0	0	0	0	0	0	0	0	0	0	0	0	0	0	0	0	0	0	0	0	0	0	0	0	0	0	0	0	0	0	0	0	0	0	3	0	0	0	0	0	0	0									
地下のみ	1	0	0	0	0	0	0	0	0	0	0	0	0	0	0	0	0	0	0	0	0	0	0	0	0	0	0	0	0	0	0	0	0	0	0	0	0	0	0	1	0	0	0	0	0	0									

防火対象物状況(消防用設備別)

政令別表項目別 設備等の	合計	防火対象物状況(消防用設備別)																																															
		1		2		3		4		5								6		7		8		9		10		11		12		13		14		15		16		16		17		18					
		イ	ロ	イ	ロ	イ	ロ	イ	ロ	イ	ロ	イ	ロ	イ	ロ	イ	ロ	イ	ロ	イ	ロ	イ	ロ	イ	ロ	イ	ロ	イ	ロ	イ	ロ	イ	ロ	イ	ロ	イ	ロ	イ	ロ	イ	ロ								
		劇場・映画館	公会堂・集会所	キャバレー・カフェ・ナイトクラブ等	遊技場等	カラオケ等	待合・料亭	飲食店	百貨店・マーケット	旅館・ホテル	寄居舎・下宿・共同住宅	病院	有床診療所	診療所	診療所(有床診療所を除く)	無床診療所・無床助産所	特別老人短期入所施設	老人介護老人ホーム等	老人デイサービス等	更生施設	施設	施設	施設	施設	施設	施設	施設	施設	施設	施設	施設	施設	施設	施設	施設	施設	施設	施設	施設	施設	施設								
防火対象物合計	13,295	19	194	0	24	0	12	4	332	564	47	3,556	3	5	23	186	105	0	2	1	17	86	0	79	4	41	60	432	9	4	6	10	203	2,427	0	146	0	1,829	1,831	726	284	0	0	5	19				
屋内消火栓設備を要するもの	1,311	13	18	0	8	0	1	0	4	54	21	150	1	0	9	3	25	0	1	1	2	5	0	4	1	0	9	125	1	1	0	1	1	399	0	4	0	258	118	62	11	0	0	0	0				
スプリンクラー設備を要するもの	240	5	0	0	2	0	0	0	1	26	4	40	2	1	7	0	96	0	2	1	10	1	0	0	0	0	0	0	0	0	0	0	0	0	0	0	0	0	0	0	0	0	0	0	0	0			
水噴霧等消火設備を要するもの	222	1	1	0	2	0	1	0	0	30	6	16	0	0	3	0	2	0	0	0	0	0	0	0	1	0	0	0	0	0	0	0	0	0	0	0	0	0	0	0	0	0	0	0	0	0	0		
屋外消火栓設備を要するもの	327	4	0	0	0	0	0	0	0	4	0	4	0	0	1	0	0	0	0	0	0	0	0	0	0	0	0	0	0	0	0	0	0	0	0	0	0	0	0	0	0	0	0	0	0	0	0		
動力消防ポンプを要するもの	74	0	0	0	0	0	0	0	0	2	0	4	0	0	0	0	2	0	0	0	0	0	0	0	0	0	0	0	0	0	0	0	0	0	0	0	0	0	0	0	0	0	0	0	0	0	0		
自動火災報知設備を要するもの	4,470	16	71	0	19	0	13	1	108	271	38	917	3	5	23	88	100	0	2	1	16	56	0	55	1	30	39	234	5	3	2	2	5	892	0	43	0	605	365	355	83	0	0	3	0				
ガス漏れ火災警報設備を要するもの	9	0	1	0	0	0	0	0	0	0	1	0	0	0	1	0	0	0	0	0	0	0	0	0	0	0	0	0	0	0	0	0	0	0	0	0	0	0	0	0	0	0	0	0	0	0	0		
漏電火災警報器を要するもの	19	0	0	0	0	0	0	0	0	0	1	5	0	0	0	3	0	0	0	0	0	0	0	0	3	0	0	3	1	0	0	0	0	0	0	0	0	0	0	0	0	0	0	0	0	0	0	0	
消防機関へ通報する火災報知設備を要するもの	845	3	13	0	7	0	7	0	4	70	34	94	3	5	17	32	100	0	2	1	16	30	0	47	1	13	15	12	0	1	1	0	0	0	0	0	0	0	0	0	0	0	0	0	0	0	0	0	0
非常警報設備を要するもの	1,428	13	147	0	17	0	8	1	154	163	8	178	2	0	8	54	27	0	0	1	1	24	0	18	0	4	19	169	1	2	2	1	29	45	0	3	0	6	193	118	12	0	0	0	0	0			
避難器具を要するもの	1,060	4	24	0	5	0	5	1	56	9	19	426	1	2	14	8	31	0	1	1	2	13	0	15	0	2	20	127	2	1	0	0	4	7	0	0	0	3	90	123	44	0	0	0	0	0			
誘導灯を要するもの	3,025	18	165	0	19	0	13	2	300	509	38	102	3	5	23	186	100	0	2	1	16	85	0	67	4	41	41	56	4	3	4	2	11	229	0	22	0	185	326	140	33	0	0	0	0				
消防用水を要するもの	92	1	0	0	0	0	0	0	0	4	0	0	0	0	2	0	0	0	0	0	0	0	0	0	0	0	0	0	0	0	0	0	0	0	0	0	0	0	0	0	0	0	0	0	0	0	0	0	
排煙設備を要するもの	29	2	0	0	1	0	0	0	0	14	0	0	0	0	0	0	0	0	0	0	0	0	0	0	0	0	0	0	0	0	0	0	0	0	0	0	0	0	0	0	0	0	0	0	0	0	0		
連結散水設備を要するもの	11	0	0	0	0	0	0	0	0	0	1	0	0	0	0	0	0	0	0	0	0	0	0	0	0	0	0	0	0	0	0	0	0	0	0	0	0	0	0	0	0	0	0	0	0	0	0		
連結送水管を要するもの	325	1	1	0	0	0	0	0	1	2	14	164	2	1	7	0	1	0	0	0	0	0	0	1	0	0	0	0	0	0	0	0	0	0	0	0	0	0	0	0	0	0	0	0	0	0	0	0	
非常コンセント設備を要するもの	83	0	0	0	0	0	0	0	0	2	72	0	0	0	0	0	0	0	0	0	0	0	0	0	0	0	0	0	0	0	0	0	0	0	0	0	0	0	0	0	0	0	0	0	0	0	0	0	
無線通信補助設備を要するもの	0	0	0	0	0	0	0	0	0	0	0	0	0	0	0	0	0	0	0	0	0	0	0	0	0	0	0	0	0	0	0	0	0	0	0	0	0	0	0	0	0	0	0	0	0	0	0	0	
甲種防火対象物	2,255	8	76	0	19	0	9	2	128	237	36	314	2	4	10	31	83	0	2	1	9	48	0	57	2	16	29	94	5	3	2	1	20	178	0	55	0	154	314	263	42	0	0	1	0				
乙種防火対象物	484	0	100	0	1	0	3	0	145	97	0	2	0	0	0	7	0	0	0	0	0	0	2	0	5	0	0	1	7	0	0	0	0	10	8	0	4	0	3	27	59	3	0	0	0	0			
共同防火管理を要するもの	57	0	0	0	0	0	0	0	9	4	1	2	0	0	0	0	0	0	0	0	0	0	0	0	0	0	0	0	0	0	0	0	0	0	0	0	0	0	0	0	0	0	0	0	0	0	0	0	

平成29年度

防火対象物状況(地区別)

平成30年4月1日 現在

地区の別	政令別表項目別 合計	1		2		3		4		5										6		7		8		9		10		11		12		13		14		15		16		16		17		18					
		イ	ロ	イ	ロ	ハ	ニ	イ	ロ	イ	ロ	イ										イ	ロ	イ	ロ	イ	ロ	イ	ロ	イ	ロ	イ	ロ	イ	ロ	イ	ロ	イ	ロ	イ	ロ	イ	ロ	イ	ロ	イ	ロ	イ	ロ	イ	ロ
		劇場・映画館	公会堂・集会会場	キャバレー・カフェ・クラブ等	遊技場	風俗法規定する性風俗関連特殊等	カラオケ	待合・料理店	飲食店	百貨店・マーケット	旅館・ホテル	寄宿舎・下宿・共同住宅	病院	有床診療所	(3) く病院及び有床診療所(左記を所除)	(4) 無床診療所・無床助産所	(1) 特別短期老人ホーム	(2) 介護老人ホーム	(3) 乳児	(4) 障害児	(5) 障害者支援施設	(1) 老人デイサービス等	(2) 更生施設	(3) 施設・保育所・児童養護施設	(4) 児童発達支援センター等	(5) 身体障害者福祉センター等	幼稚園・盲学校等	小学校	図書館	美術館	蒸気・熱気浴場	イに掲げる以外の公衆浴場	車両の停車場	神社・寺院	工場・作業場	映画・テレビスタジオ	自動車庫・駐車場	飛行機等の格納庫	倉庫	その他	その他の事業所	①④⑤⑥⑧⑨イが存する複合用途防火対象物	①④⑤⑥⑧⑨イが存する複合用途防火対象物	イ以外の複合用途防火対象物	地	準地	文	延長50m以上のアーケード			
合計	13,295	19	194	0	24	0	11	4	332	564	47	3,556	3	6	23	186	105	0	2	1	17	86	0	79	4	41	60	432	9	4	6	10	203	2,427	0	146	0	1,829	1,831	726	284	0	0	5	19						
中消防署管内	小計	4,992	1	68	0	10	0	5	2	222	228	28	1,446	2	3	6	93	41	0	0	0	3	34	0	33	0	13	24	154	2	2	4	80	530	0	73	0	542	698	462	162	0	0	0	19						
共同	582	0	2	0	1	0	1	0	90	23	9	76	0	0	1	5	1	0	0	0	0	1	0	1	0	1	2	12	0	2	4	0	12	8	0	18	70	183	30	0	0	0	15								
同和	13	0	0	0	0	0	0	0	3	0	2	0	0	0	1	0	0	0	0	0	0	0	0	0	0	0	0	0	0	0	0	0	0	0	0	2	3	1	1	0	0	0	0								
中央	125	0	0	0	0	0	0	1	10	2	1	14	0	0	0	5	0	0	0	0	0	0	0	0	1	0	0	3	0	0	0	1	7	5	0	2	0	2	35	24	8	0	0	0	4						
港	296	0	4	0	0	0	0	0	2	2	1	27	0	1	0	0	1	0	0	0	2	0	0	0	1	0	0	0	0	0	0	1	52	0	4	0	109	79	3	7	0	0	0	0							
浜田	909	1	6	0	2	0	0	0	16	39	8	215	0	1	1	6	1	0	0	0	4	0	2	0	1	1	22	1	0	0	0	8	91	0	30	0	121	168	106	58	0	0	0	0							
常磐	1,063	0	17	0	1	0	1	0	41	66	4	578	0	0	3	18	15	0	0	0	0	0	0	8	0	7	0	2	4	13	1	0	0	0	13	37	0	6	0	46	90	66	26	0	0	0	0				
橋北	303	0	3	0	0	0	0	0	3	7	1	55	0	0	0	4	4	0	0	0	0	0	0	4	0	0	0	7	0	0	0	2	61	0	1	0	79	50	12	10	0	0	0	0							
海蔵	472	0	3	0	1	0	1	0	5	18	0	171	0	0	0	6	2	0	0	0	2	0	3	0	2	0	2	11	0	1	0	2	7	88	0	1	0	77	45	15	9	0	0	0	0						
三重	543	0	8	0	2	0	1	0	27	34	1	173	1	0	0	20	4	0	0	2	10	0	7	0	3	3	23	0	0	0	0	12	69	0	0	0	45	68	26	4	0	0	0	0							
神前	147	0	6	0	1	0	0	0	8	9	1	20	0	0	0	7	3	0	0	0	1	0	1	0	0	1	31	0	0	0	0	5	22	0	3	0	8	14	5	1	0	0	0	0							
川島	141	0	2	0	0	0	0	0	5	7	0	62	0	1	1	5	3	0	0	0	2	0	2	0	1	3	5	0	0	0	0	4	9	0	2	0	3	13	9	2	0	0	0	0							
県	192	0	4	0	1	0	0	0	4	5	1	16	1	0	0	7	3	0	0	0	2	0	2	0	2	0	1	3	12	0	0	0	6	56	0	2	0	21	37	4	4	0	0	0	0						
桜	206	0	13	0	1	0	1	1	11	13	1	37	0	0	0	9	4	0	0	0	1	2	0	3	0	1	5	15	0	0	0	1	3	32	0	5	0	11	26	8	2	0	0	0	0						
北消防署管内	小計	4,128	13	69	0	6	0	4	0	55	188	4	1,218	0	2	4	49	32	0	0	0	4	19	0	19	0	13	17	143	4	1	2	3	56	955	0	38	0	577	436	154	62	0	0	1	0					
富田	406	0	4	0	0	0	0	0	2	19	0	158	0	1	1	8	5	0	0	0	2	0	1	0	1	2	22	0	1	1	1	9	48	0	3	0	36	41	33	7	0	0	0	0							
羽津	1,007	8	7	0	2	0	1	0	11	48	1	243	0	0	3	8	2	0	0	0	1	0	3	0	6	4	15	0	0	0	0	8	300	0	12	0	154	123	32	15	0	0	0	0							
富洲原	297	0	5	0	2	0	1	0	11	13	2	63	0	0	0	5	4	0	0	0	2	0	3	0	1	3	9	0	0	0	0	4	73	0	4	0	42	22	20	8	0	0	0	0							
大矢知	539	0	6	0	0	0	0	0	7	25	0	293	0	0	0	8	6	0	0	0	4	0	2	0	0	3	8	0	0	0	10	58	0	2	0	52	29	22	3	0	0	1	0								
八郷	370	0	11	0	0	0	0	0	2	11	0	66	0	0	0	6	4	0	0	0	1	0	2	0	2	2	38	1	0	0	1	6	113	0	1	0	43	41	17	2	0	0	0	0							
下野	157	0	7	0	0	0	0	0	1	8	0	58	0	0	0	2	3	0	0	0	1	0	0	2	0	1	1	10	0	0	0	3	25	0	0	0	13	13	6	3	0	0	0	0							
保々	201	1	7	0	0	0	0	0	4	0	37	0	0	0	0	1	0	0	0	0	1	0	1	0	1	0	1	15	0	0	0	5	55	0	0	0	44	24	4	1	0	0	0	0							
川越町	839	4	11	0	2	0	2	0	13	24	1	232	0	1	0	4	4	0	0	2	7	0	4	0	1	1	17	1	0	0	1	5	200	0	16	0	154	102	12	18	0	0	0	0							
朝日町	312	0	11	0	0	0	0	0	8	16	0	68	0	0	0	8	3	0	0	0	2	0	1	0	1	0	9	2	0	1	0	6	83	0	0	39	41	8	5	0	0	0	0								
南消防署管内	小計	4,175	5	57	0	8	0	2	2	55	168	15	892	1	1	13	44	32	0	2	1	10	33	0	27	4	15	19	135	3	1	2	3	67	942	0	35	0	710	697	110	60	0	0	4	0					
塩浜	836	0	4	0	0	0	0	0	6	12	2	62	0	0	0	1	2	0	0	0	2	0	4	1	1	0	10	0	0	0	1	2	11	269	0	8	0	187	224	14	13	0	0	0	0						
日永	993	4	12	0	4	0	1	0	25	91	2	310	0	1	6	12	8	0	2	0	7	0	6	0	4	1	42	0	0	0	1	9	147	0	9	0	112	133	35	9	0	0	0	0							
河原田	583	0	3	0	2	0	0	2	1	15	1	52	0	0	0	1	4	0	0	0	1	0	1	0	1	0	14	0	0	0	0	5	188	0	5	0	142	116	5	4	0	0	0	0							
四郷	462	0	8	0	0	0	0	0	11	19	1	228	0	0	0	14	5	0	0	2	6	0	10	2	6	11	37	0	0	0	12	17	0	0	0	12	23	23	14	0	0	1	0								
内都	405	0	5	0	2	0	1	0	8	16	2	95	1	0	0	9	4	0	0	1	7	9	0	3	0	3	5	11	0	1	0	10	75	0	6	0	74	39	10	8	0	0	0	0							
小山田	171	0	8	0	0	0	0	0	3	3	0	10	0	0	0	5	0	0	0	1	4	0	0	0	0	0	8	0	0	0	9	74	0	2	0	17	19	5	3	0	0	0	0								
水沢	198	0	6	0	0	0	0	0	2	6	7	0	0	7	0	2	0	0	0	0	2	0	1	0	0	0	3	2	0	0	2	45	0	0	0																

数量・類別危険物施設設置状況

平成30年4月1日現在

区分	製造所等の別	合計	製造所	貯蔵所									取扱所						事業所数			
				小計	屋内貯蔵所	屋外タンク貯蔵所	特定屋外タンク貯蔵所	屋内タンク貯蔵所	地下タンク貯蔵所	簡易タンク貯蔵所	移動タンク貯蔵所	14klを越える被率引	屋外貯蔵所	小計	給油取扱所	第1種販売取扱所	第2種販売取扱所	移送取扱所		特定移送取扱所	一般取扱所	
合計		3,962	128	3,108	366	1,661	313	63	140	15	747	269	116	726	199	4	0	60	0	463	667	
数量別	5倍以下	511	6	421	107	97	0	27	60	15	93	5	22	84	5	1	0	0	0	78		
	5倍を越え10倍以下	436	14	308	62	122	0	8	27	0	52	1	37	114	24	2	0	0	0	88		
	10倍～50倍 "	959	16	746	88	425	0	28	39	0	124	15	42	197	89	1	0	2	0	105		
	50倍～100倍 "	619	15	531	24	175	0	0	4	0	322	110	6	73	9	0	0	0	0	64		
	100倍～150倍 "	310	6	280	30	124	0	0	4	0	122	116	0	24	8	0	0	2	0	14		
	150倍～200倍 "	102	5	76	13	54	2	0	2	0	0	0	7	21	11	0	0	2	0	8		
	200倍～1,000倍 "	528	34	369	25	304	58	0	4	0	34	22	2	125	51	0	0	8	0	66		
	1,000倍～5,000倍 "	216	17	467	10	157	68	0	0	0	0	0	0	32	2	0	0	9	0	21		
	5,000倍～10,000倍 "	74	3	61	3	58	50	0	0	0	0	0	0	10	0	0	0	4	0	6		
10,000倍を越えるもの	207	12	149	4	145	135	0	0	0	0	0	0	46	0	0	0	33	0	13			
類別	単	第1類	5	0	3	3	0	0	0	0	0	0	0	2	0	0	0	0	0	2		
		第2類	51	1	17	6	11	0	0	0	0	0	0	3	0	0	0	1	0	2		
		第3類	45	5	32	3	29	0	0	0	0	0	0	8	0	0	0	0	0	8		
	独	第4類	3,688	98	2,934	298	1,589	311	63	140	15	714	248	115	656	199	2	0	55	0	400	
		第5類	14	0	13	10	3	0	0	0	0	0	0	1	0	0	0	0	0	1		
		第6類	46	0	43	1	29	2	0	0	0	13	2	0	3	0	0	0	1	0	2	
		混在	143	24	66	45	0	0	0	0	0	20	9	1	53	0	2	0	3	0	48	

地区別危険物施設設置状況

平成30年4月1日現在

区分 地区別	合 計	製 造 所	貯 蔵							所 取 扱 所						
			小 計	屋 内 貯 蔵 所	屋 外 タン ク 貯 蔵 所	屋 内 タン ク 貯 蔵 所	地 下 タン ク 貯 蔵 所	簡 易 タン ク 貯 蔵 所	移 動 タン ク 貯 蔵 所	屋 外 貯 蔵 所	小 計	給 油 取 扱 所	販 売 取 扱 所	移 送 取 扱 所	一 般 取 扱 所	
合 計	3,962	128	3,108	366	1,661	63	140	15	747	116	726	199	4	60	463	
中消防署管内	小 計	734	22	554	52	234	38	54	7	143	26	158	59	1	14	84
	共 同	8	0	4	0	0	1	3	0	0	0	4	2	1	0	1
	同 和	0	0	0	0	0	0	0	0	0	0	0	0	0	0	0
	中 央	13	0	11	4	0	0	1	0	6	0	2	1	0	0	1
	港	250	6	206	18	110	2	8	0	55	13	38	7	0	2	29
	浜 田	105	3	87	6	4	3	13	1	55	5	15	10	0	0	5
	橋 北	163	9	123	6	108	0	1	0	4	4	31	4	0	12	15
	海 蔵	21	0	16	2	0	1	2	0	11	0	5	4	0	0	1
	常 磐	15	0	9	2	0	0	7	0	0	0	6	2	0	0	4
	川 島	4	0	1	0	1	0	0	0	0	0	3	3	0	0	0
	神 前	14	0	9	3	0	0	3	0	0	3	5	4	0	0	1
	桜 県	15	1	10	3	0	0	5	2	0	0	4	3	0	0	1
	三 重	29	0	16	3	5	1	4	1	2	0	13	6	0	0	7
小 計	97	3	62	5	6	30	6	3	10	1	32	13	0	0	19	
北消防署管内	小 計	1,196	43	940	107	440	16	42	5	280	50	213	66	0	17	130
	羽 津	524	29	400	40	265	1	6	0	72	16	95	9	0	16	70
	富 田	43	0	37	6	0	3	6	2	16	4	6	6	0	0	0
	富洲原	58	2	47	10	3	3	2	0	22	7	9	7	0	0	2
	大矢知	36	0	23	14	3	0	4	0	2	0	13	4	0	0	9
	八 郷	19	0	13	4	0	4	1	1	3	0	6	5	0	0	1
	下 野	9	0	7	3	1	0	1	1	1	0	2	1	0	0	1
	保 々	23	1	15	7	4	0	1	0	1	2	7	4	0	0	3
	朝日町	52	0	37	7	12	2	0	1	11	4	15	6	0	0	9
	川越町	432	11	361	16	152	3	21	0	152	17	60	24	0	1	35
南消防署管内	小 計	2,032	63	1,614	207	987	9	44	3	324	40	355	74	3	29	249
	塩 浜	874	32	705	62	483	4	11	1	132	12	137	13	0	25	99
	日 永	374	13	290	43	196	1	12	1	26	11	71	13	2	1	55
	四 郷	11	0	7	3	2	0	0	0	2	0	4	3	0	0	1
	内 部	66	1	42	6	6	0	6	0	24	0	23	14	0	0	9
	河原田	387	12	311	61	209	2	1	0	29	9	64	10	1	2	51
	小山田	91	1	68	5	31	1	5	1	23	2	22	10	0	0	12
	水 沢	17	0	13	2	7	0	4	0	0	0	4	4	0	0	0
楠	212	4	178	25	53	1	5	0	88	6	30	7	0	1	22	

事業所等別危険物施設状況

平成30年4月1日現在

施設	区分	合計	コンビナート				その他
			小計	第1コンビナート	第2コンビナート	第3コンビナート	
合計		3,962	1,965	1,253	316	396	1,997
製造所		128	95	51	15	29	33
貯蔵所	小計	3,108	1,529	990	250	289	1,579
	屋内貯蔵所	366	153	112	16	25	213
	屋外タンク貯蔵所	1,661	1,317	847	217	253	344
	屋内タンク貯蔵所	63	2	2	0	0	61
	地下タンク貯蔵所	140	7	4	3	0	133
	簡易タンク貯蔵所	15	0	0	0	0	15
	移動タンク貯蔵所	747	1	0	1	0	746
	屋外貯蔵所	116	49	25	13	11	67
取扱所	小計	726	341	212	51	78	385
	給油取扱所（営業用）	78	0	0	0	0	78
	給油取扱所（自家用）	121	3	2	0	1	118
	販売取扱所	4	0	0	0	0	4
	移送取扱所	60	59	29	14	16	1
	一般取扱所	463	279	181	37	61	184

コンビナート概要

事業所数

(平成30年4月1日現在)

事業所種別	第1コンビナート	第2コンビナート	第3コンビナート	コンビナート全体
第1種事業所	6	3	7	33
第2種事業所	12	2	3	
合計	18	5	10	

石油等の貯蔵取扱量及び高圧ガス処理量

石油等区分	第1コンビナート	第2コンビナート	第3コンビナート	コンビナート全体
石油貯蔵量 (kl)	3,281,555	1,412,677	186,900	4,881,132
石油取扱量 (kl)	883,106	1,046,461	69,317	1,998,884
石油合計量 (kl)	4,164,661	2,459,138	256,217	6,880,016
高圧ガス処理量 (Nm ³)	290,955,360	88,825,951	215,303,891	595,085,202

特定防災施設

消火用屋外給水施設設置状況

種別 設置事業所数	消火栓単独施設	貯水槽単独施設	合計
25	25	0	25

流出油等防止堤設置状況

事業所数 及びブロック数	対象タンク 数及び 合計容量	ブロックの 最大収容 容量	収容タンク 数	収容タンク の総容量	法定堤 内容量	堤内容量	堤の総延長
3社 10ブロック	97基 4,116,750 kl	642,675 kl	247 基	4,672,114 kl	626,714 kl	857,979 kl	14.98 km

非常通報設備(MCA無線機)導入状況

区分	導入事業所数	導入台数
第1種事業所	14	19
第2種事業所	15	22
合計	29	41

コンビナート防災体制

(共同防災体制)

(平成30年4月1日現在)

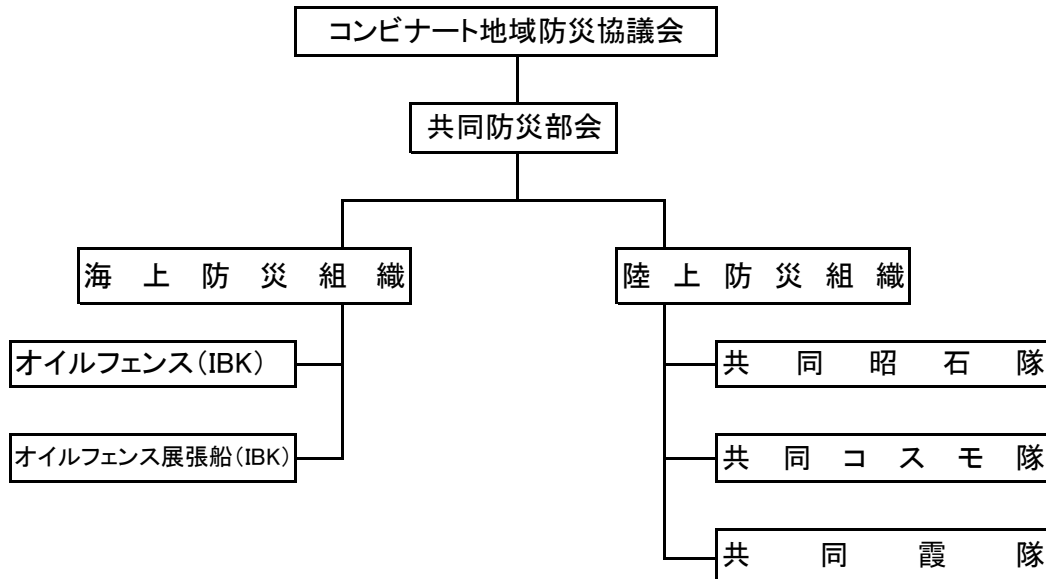

(1) 海上防災組織防災隊員(計)

総 数	8人
船舶乗組員	4人
その他の防災要員	4人

(1) 陸上防災組織防災隊員(計)

総 数	58人
指揮者・機関員	27人
その他の防災要員	31人

(2) 防災資機材(計)

オイルフェンス:	B型 2,160m
オイルフェンス展張船:	1隻

(2) 防災資機材(計)

2 点 セ ッ ト	3セット
泡 消 火 薬 剤	33.56kℓ

(自衛消防体制)

(1) 防災隊員(計)

総 数	1,261 人
専 任	253 人
兼 任	1,008 人

(2) 防災資機材(計)

オイルフェンス展張船	: 2隻
油回収船・油回収装置付	: 3隻
オイルフェンス	: 10,720m
泡消火薬剤	: 499kℓ
大型化学消防車	: 3台
大型高所放水車	: 1台
泡原液搬送車	: 1台
大型化学高所放水車	: 1台
甲種普通化学消防車	: 7台
その他消防車	: 1台

(広域共同防災体制)

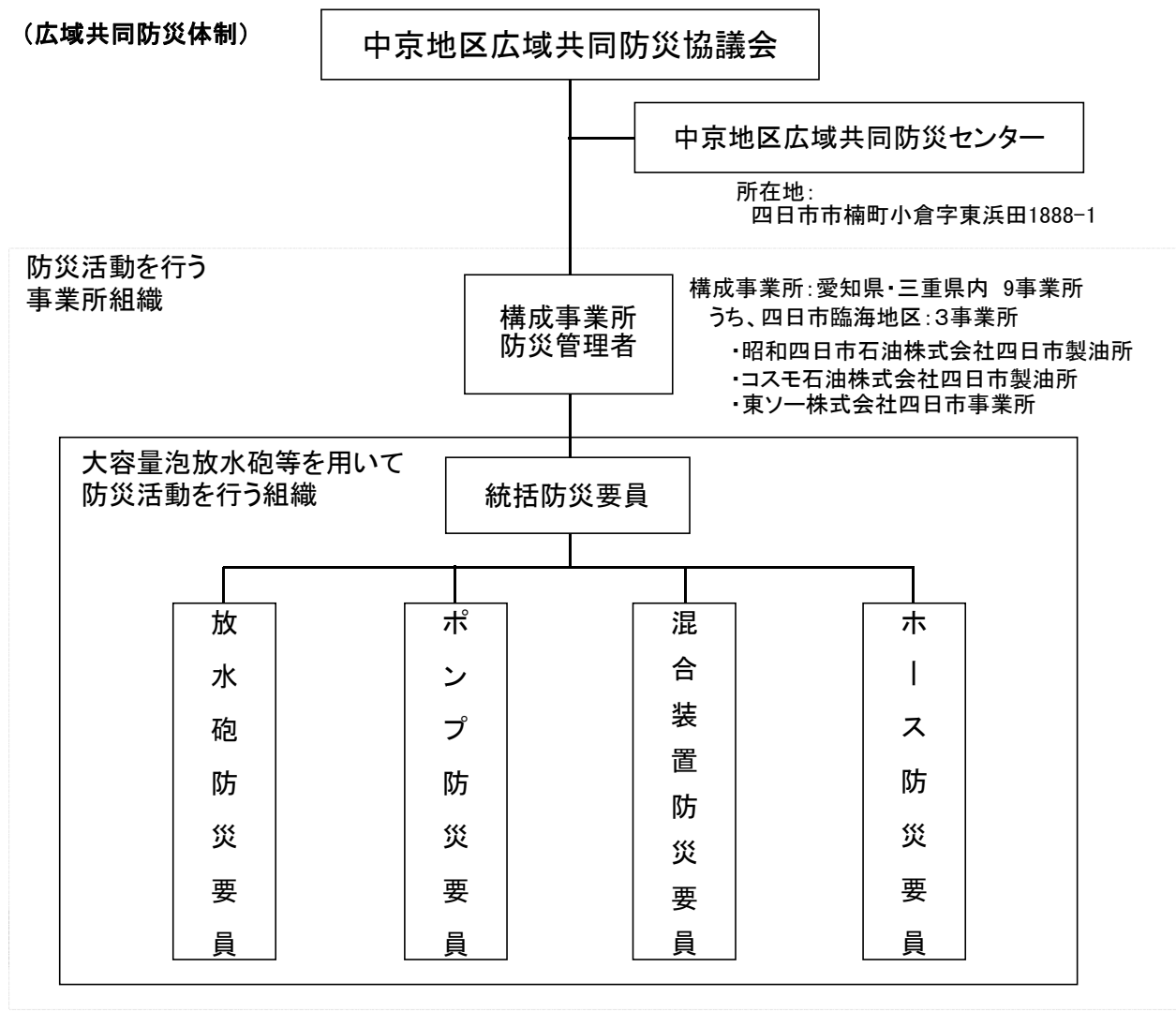

防災資機材の備付状況

項目	数量	要目	備付場所
放水砲	2砲	ノンアスピレート型 10,000~30,000L/min 可変ノズル2基	中京地区広域 共同防災センター
水中ポンプ	2ユニット	水中ポンプ(4台/1ユニット) 公称能力30,000L/min(1ユニット)	中京地区広域 共同防災センター
加圧ポンプ	4台	公称能力30,000L/min/台	中京地区広域 共同防災センター
ホース	2730m	12B・リール式 150m×14セット (150m未満のホース含む)	中京地区広域 共同防災センター
耐熱服	4着	KA-2000 東消型フードエプロンタイプ 呼吸器内蔵型	中京地区広域 共同防災センター
空気呼吸器	4個	A1F(CX)-815FZ ゲージ内蔵型	中京地区広域 共同防災センター
泡消火薬剤	74kl	メガフォームCV-1 (AR-AFFF 1%型)	中京地区広域 共同防災センター
消火薬剤用 仮設タンク	2個	ET-20 20KL	中京地区広域 共同防災センター

四日市臨海地区特定事業所配置図

平成30年4月1日現在

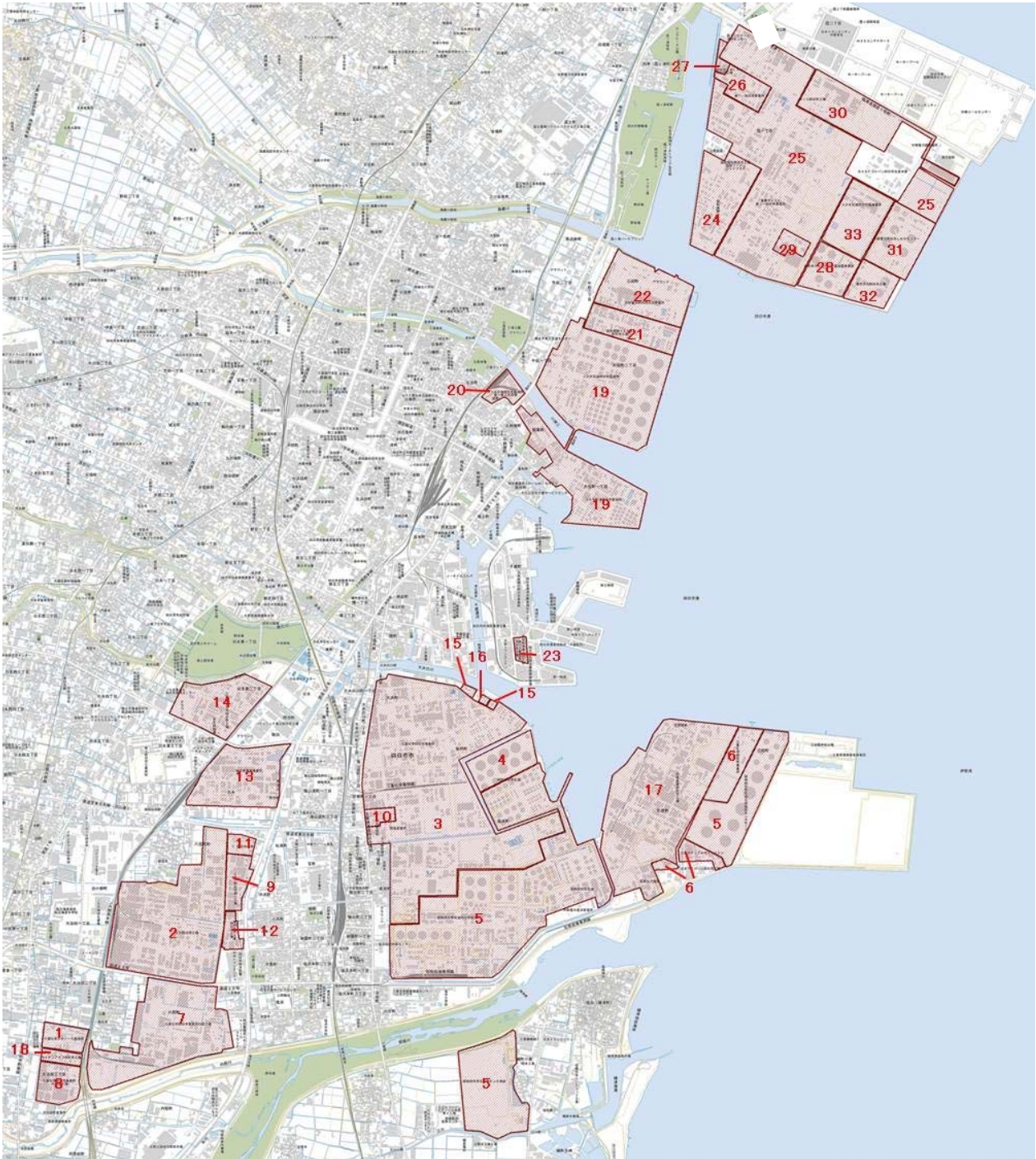

四日市臨海地区特定事業所

	番号	種別	事業所名
第1コンビナート	1	第一種	三菱ケミカル(株)四日市事業所 北大治田地区
	2	〃	JSR(株)四日市工場
	3	〃	三菱ケミカル(株)四日市事業所 塩浜地区
	4	〃 (※)	コスモ石油(株)塩浜油槽所
	5	〃	昭和四日市石油(株)四日市製油所
	6	〃 (※)	三菱マテリアル(株)四日市工場
	7	第二種	三菱ケミカル(株)四日市事業所 川尻地区
	8	〃	三菱ケミカル(株)四日市事業所 大治田地区
	9	〃	(株)ジェイエスピー四日市 第一工場
	10	〃	四日市合成(株)四日市工場
	11	〃	四日市合成(株)六呂見工場
	12	〃	東邦化学工業(株)四日市工場
	13	〃	味の素(株)東海事業所
	14	〃	三菱瓦斯化学(株)四日市工場
	15	〃	日本トランスシティ(株)東邦町タンクヤード
	16	〃	中部海運(株)東邦町タンクヤード
	17	〃	石原産業(株)四日市工場
	18	〃	ライオン・スペシャリティ・ケミカルズ(株)四日市工場
第2コンビナート	19	第一種	コスモ石油(株)四日市製油所
	20	〃 (※)	コスモ石油(株)第1陸上出荷場
	21	〃	KH ネオケム(株)四日市工場 午起製造所
	22	第二種	中部電力(株)四日市火力発電所
	23	〃	第一工業製薬(株)四日市事業所
第3コンビナート	24	第一種	KH ネオケム(株)四日市工場 霞ヶ浦製造所
	25	〃	東ソー(株)四日市事業所
	26	〃	丸善石油化学(株)四日市工場
	27	〃 (※)	四日市オキシトン(株)四日市工場
	28	〃	四日市エルピージー基地(株)霞事業所
	29	〃	日本ポリプロ(株)四日市工場
	30	〃 (※)	DIC(株)四日市工場
	31	第二種	中部電力(株)四日市 LNG センター
	32	〃	東邦ガス(株)四日市工場
	33	〃	コスモ石油(株)四日市霞発電所

注) (※) はレイアウト対象外事業所を示す。

消 防 団

四 日 市 市 消 防 団 の 沿 革

江戸時代	各村に火の番所が設けられ、五人組という自治制度のもとに防火、消防活動が行われていた。また、江戸や城下町には町火消が組織されていた
明治19年	四日市に初めて火防組が組織される 消防夫59人
明治20年	火防組12組消防夫864 人となる
明治24年	火防組が消防組と改名される
明治25年	消防組23組消防夫1,309 人となる
明治27年 2月	勅令をもって消防規制が公布される 消防組規制により、消防組の全国的な統一が行われる
明治28年 12月26日	各町自警消防組を統一し、新たに四日市消防組として発足 四日市町消防組 第1番組川原町、末永、浜一色（橋北地区） 第2番組西町、久六町、比丘尻町、堅町 南町、北町、上新町（共同地区） 第3番組中町、境町、八幡町、中新町 四ツ谷新町、南新町、（同和地区） 第4番組浜町、北条町、下新町、新町（同盟地区） 第5番組蔵町、北納屋町、中納屋町 桶ノ町、袋町、高砂町、稲葉町、南納屋町（港地区） 第6番組浜田、赤堀（浜田地区） 配置人員 組頭1人 小頭6人 消防手 193人 合計 200人 配備器具 ポンプ6 大水桶12 小水桶64 梯子6 鷹口31 刺又6 釣13 斧6 大縄6 纏 6 旗6 高張提灯6 弓張提灯62 消口札6
明治30年	市政実施とともに四日市消防組も市に引き継がれる
大正6年 10月	第5番組（港地区）に初めてガソリンポンプを配置
大正12年 1月	全ての組にガソリンポンプを配置
大正15年	初めて自動車ポンプを購入し、組頭直属のもとに自動車隊が登場
昭和5年	市域の拡大に伴って第7番組（海蔵地区）第8番組（塩浜地区）が本市消防組に編入
昭和7年	本市上水道が完成し、消火栓355基を設置
昭和14年 1月	政府は準戦時体制から戦時体制に切り換えを強行し、警防団令を發布した
昭和14年 4月1日	昭和6年頃に結成され、防空活動を行っていた防護団と消防組を合体し、四日市警防団を設置した 警防団は消防組と同一区画の8分団とした 定員 622人（内本部消防部16人） 分団に警護、消防、救護の3部を置く 初代警防団長 九鬼紋七氏
昭和16年	本市が富田町等2町3村を併合
昭和16年 10月3日	富田、富洲原両町の警防団を合体し、四日市北警防団を結成 四日市北警防団は、本部を富田警察署に置く 6分団 定員 363人 自動車ポンプ2台 ガソリンポンプ4台 腕用ポンプ3台 羽津、常磐、日永の各村警防団は四日市警防団の第9.10.11分団として本市に引き継がれた
昭和17年 8月	四日市警防団第5分団（港地区）に海上部を設置
昭和18年 6月	海上部を四日市警防団海上分団とし、発動機船2、消防艇1、短艇4を装備した
昭和18年	四郷、内部両村が併合され四日市市には2警防団20分団になる
昭和22年 9月	新消防団令に基づき、四日市市消防団と四日市市北消防団が組織され再発した 四日市市消防団 本部と7分団 725人編成 初代団長 九鬼紋十郎氏 四日市市北消防団 富田、富洲原地区を区域とする 6分団 225人編成 初代団長 大野正平氏
昭和23年 2月29日	消防組織法の施行により、四日市市消防団と四日市市北消防団を四日市市消防団として一本化した 初代消防団長 九鬼紋十郎氏

昭和24年 8月11日	2代目四日市市消防団長に大野正平氏就任
昭和26年 4月1日	四日市市消防団は消防団本部と橋北、港、中部、海蔵、塩浜、羽津、常磐、日永、四郷、内部、富田、富洲原、海上の13分団 四日市市消防団の定員 716名
昭和27年	四日市市消防団の定員 718名
昭和28年	四日市市消防団の定員 646名
昭和29年 3月	小山田村が合併され、小山田村消防団が四日市市消防団に編入
昭和29年 7月	市町村の合併により、河原田、神前、川島、桜、梶、三重、大矢知、八郷、下野の9分団が増加し、23分団 四日市市消防団の定員 1,156名
昭和32年	市町村の合併により、保々、水沢の2分団が増加し25分団とした
昭和35年	四日市市消防団の定員 1,258名とした
昭和39年	中部分団を廃止し、四日市市消防団の定員の見直しを実施24分団1,258名→427名
昭和53年 2月28日	大野正平氏消防団長を退任
昭和53年 3月1日	3代目消防団長に榊原孫七氏就任
昭和63年	海上分団に消防車両が配備され、全消防分団に消防車両が配備された
平成元年 1月31日	榊原孫七氏消防団長を退任
平成元年 2月1日	4代目消防団長に岩田忠兵衛氏就任
平成7年 3月3日	四日市市消防団・四日市市消防本部連名で、消防庁長官表彰を受章
平成9年 1月31日	岩田忠兵衛氏消防団長を退任
平成9年 2月1日	5代目消防団長に後藤正義氏就任
平成13年 7月31日	後藤正義氏消防団長を退任
平成13年 8月1日	6代目消防団長に堀善澄氏就任
平成17年 2月7日	四日市市と楠町の合併に伴い、四日市市消防団と四日市市楠消防団の2団制をとる
平成17年 9月1日	港分団を廃止し、女性消防団員15名による「サルビア分団」を結成
平成18年 2月24日	四日市市消防団が、消防庁長官から「消防団地域活動表彰」(団員確保功労)を受賞
平成22年 4月1日	四日市市消防団と四日市市楠消防団を四日市市消防団として一団化した 一団化に伴い、14分団で増員をするとともに機能別団員を採用し、定員を620名とした
平成22年 10月1日	7代目消防団長に稲垣貢氏就任
平成25年 8月1日	8代目消防団長に伊藤忠夫氏就任

歴代四日市市消防団長

代	氏名	在職期間
初	九鬼 紋十郎	昭和23年 9月29日 ~ 昭和24年 8月10日
2	大野 正平	昭和24年 8月11日 ~ 昭和53年 2月28日
3	榊原 孫七	昭和53年 3月1日 ~ 平成元年 1月31日
4	岩田 忠兵衛	平成元年 2月1日 ~ 平成9年 1月31日
5	後藤 正義	平成9年 2月1日 ~ 平成13年 7月31日
6	堀 善澄	平成13年 8月1日 ~ 平成22年 8月29日
7	稲垣 貢	平成22年10月1日 ~ 平成25年 7月31日
8	伊藤 忠夫	平成25年 8月1日 ~ 現在

歴代四日市市楠消防団長

代	氏名	在職期間
初	橋本 巳貴也	平成17年 2月7日 ~ 平成22年3月31日

消 防 団 の 概 況

(平成30年4月1日現在)

分 団	区 分	人 員							消 防 車		
		合 計	団 長	副 団 長	分 団 長	副 分 団 長	部 長	班 長		団 員	
四 日 市 消 防 団	合 計	620	1	4	26	26	56	109	398	29	
	団 本 部	60	1	4			2	8	45	3	
	北 ブ ロ ッ ク	サルビア分団	15			1	1	1	2	10	
		羽津分団	22			1	1	2	4	14	1
		富田分団	22			1	1	2	4	14	1
		富洲原分団	22			1	1	2	4	14	1
		大矢知分団	22			1	1	2	4	14	1
		八郷分団	22			1	1	2	4	14	1
		下野分団	22			1	1	2	4	14	1
		保々分団	22			1	1	2	4	14	1
	中 ブ ロ ッ ク	橋北分団	17			1	1	2	3	10	1
		海蔵分団	17			1	1	2	3	10	1
		海上分団	17			1	1	2	3	10	1
		常磐分団	22			1	1	2	4	14	1
		三重分団	22			1	1	2	4	14	1
		神前分団	22			1	1	2	4	14	1
		川島分団	22			1	1	2	4	14	1
		県分団	22			1	1	2	4	14	1
		桜分団	22			1	1	2	4	14	1
	南 ブ ロ ッ ク	塩浜分団	17			1	1	2	3	10	1
		日永分団	22			1	1	2	4	14	1
		河原田分団	17			1	1	2	3	10	1
		内部分団	22			1	1	2	4	14	1
		四郷分団	22			1	1	2	4	14	1
		小山田分団	22			1	1	2	4	14	1
		水沢分団	22			1	1	2	4	14	1
		北楠分団	37			1	1	4	7	24	2
	南楠分団	27			1	1	3	5	17	1	

四 日 市 市 消 防 団 員 の 状 況

職業別消防団員数

(平成30年4月1日現在)

団員数 (人)	職業別	農業	建設業	製造業	電気	運輸	卸売	金融	サービス業	公務	その他
		林業			ガス	通信業	小売業	保険業	不動産業		
582		24	66	191	熱供給	水道業	飲食業	6	60	23	90

消防団員の年齢別状況

平均年齢 45才

(平成30年4月1日現在)

階級	区分 総数	18~20才	21~25才	26~30才	31~35才	36~40才	41~45才	46~50才	51~55才	56才以上
		総数	582	23	13	31	40	60	113	97
団長	1									1
副団長	4									4
分団長	26					1	1	1	3	20
副分団長	26						2	2	7	15
部長	54					1	5	12	13	23
班長	105				2	9	14	36	28	16
団員	366	23	13	31	38	49	91	46	36	39

消防団員の在職年数状況 平均勤続年数 12年

(平成30年4月1日現在)

階級	区分 総数	5年未満	5年以上 ~ 10年未満	10年以上 ~ 15年未満	15年以上 ~ 20年未満	20年以上 ~ 25年未満	25年以上 ~ 30年未満	30年以上
		総数	582	138	151	74	61	60

消 防 団 員 出 動 状 況

(平成29年度)

区分		月別											
		4月	5月	6月	7月	8月	9月	10月	11月	12月	1月	2月	3月
計	回数	199	211	358	252	153	156	202	298	256	194	167	195
	人員	939	1,116	2,993	2,760	806	890	1,213	1,956	1,512	1,546	1,076	1,199
災 害 出 動	回数	0	2	0	0	27	0	27	1	0	1	0	0
	人員	0	36	0	0	27	0	254	5	0	14	0	0
災 害 出 動 (4時間未満)	回数	5	26	25	17	7	6	21	7	10	24	37	5
	人員	56	226	191	149	55	36	142	49	102	171	249	41
警 戒	回数	1	0	0	2	5	0	0	0	61	11	2	0
	人員	5	0	0	24	5	0	0	0	580	57	15	0
訓 練	回数	15	36	187	137	17	50	45	100	22	54	38	33
	人員	117	185	1,876	1,893	126	343	268	778	169	569	280	295
広 報 活 動	回数	7	7	6	8	25	4	4	63	3	5	8	56
	人員	53	27	24	22	79	24	20	423	14	29	46	357
警 防 調 査	回数	7	10	7	0	8	8	5	12	8	5	7	13
	人員	67	91	54	25	71	66	31	118	59	56	57	130
会 議	回数	52	55	27	10	5	43	28	12	38	9	15	50
	人員	78	104	51	26	23	70	49	26	70	26	50	118
研 修	回数	62	30	18	6	14	4	4	6	6	6	19	13
	人員	160	83	37	12	34	4	21	38	31	23	41	54
消 防 用 件	回数	17	11	63	47	13	9	37	68	78	52	13	21
	人員	45	17	496	334	38	52	115	230	169	325	48	75
ポ ン プ 点 検	回数	33	34	25	25	32	32	31	29	30	27	28	34
	人員	358	347	264	275	348	295	313	289	318	276	290	318

消 防 団 訓 練 ・ 研 修 実 施 状 況

種 別	実 施 機 関	期 間	参加人員
分団長研修	消 防 本 部	2月4日	29名
初任科及び機関員科	各 消 防 署	4月16日、23日	77名
普 通 科	三重県消防学校	6月10日、11日	1名 (三重分団員)
分団指揮課程指導員科	三重県消防学校	9月2日、3日	1名 (河原田分団員)
現場指揮課程	三重県消防学校	11月25日、26日	1名 (富洲原分団員)
水 防 研 修	各 消 防 署	6月4日、11日	180名
応 急 手 当 指 導 員	各 消 防 署	5月、8月、11月 (サルビア適宜)	32名
防 災 訓 練	四 日 市 市	9月10日	1400名
規 律 訓 練	各 消 防 署	11月5日、12日、19日	378名
春・秋の火災予防運動訓練	各 消 防 署	3月1日 ~ 3月7日	12名
		11月9日 ~ 11月15日	13名
文 化 財 防 火 デ ー	各 消 防 署		合 計 25名

サルビア分団活動状況

四日市市消防団の女性消防分団（以下 サルビア分団）は、平成17年9月に、消防団の活性化対策の一助とするために結成されました。

主に火災予防啓発活動を行っており、具体的には、幼児を対象として行う大型紙芝居や小・中学生を対象として防火教室、防災教室、応急手当普及講習などの訓練指導を中心に活動しています。男性の団員とは違い、災害出動はしませんが、女性ならではの、きめ細かでソフトな対応能力を活用し創意工夫をしながら減災活動に取り組んでいます。

サルビア分団年間活動状況	平成29年度（回／年）
予防広報（大型紙芝居を含む）	28回

消防団防災支援者の登録状況

「災害」への備えとしては、被害の発生を防ぐ「もの」の備えと、被害は出てもその拡大を防ぐ「ひと」・「こと」の備えが必要であるといわれています。特に大規模災害が発生した場合には、地域における消火・救助・避難誘導等の防災活動が被害の拡大を食い止めるために重要になってきます。

そのため、四日市市として安全で安心して暮らせるまちづくりの推進事業の一環として、四日市市消防団から退職されました団員の消火技術や防災の知識・技術・経験を活かし、消防分団及び自主防災隊が行う消防・防災活動をボランティアで支援する四日市市消防団防災支援者制度を創設したものです。

登録状況

平成30年4月1日現在 161名